

# Communauté de Communes Loire Semène



## Rapport annuel d'activité

Année 2022



février 2023

Loire Semène

Source d'avenir



	<b>Page</b>
- Présentation : .....	4
- Compétences : .....	6 à 10
- Instances de décision et de consultation : .....	11 à 21
- Personnel Intercommunal : .....	22 à 31
- <b>Finances</b>	
- Budget Général Compte Administratif : .....	33 à 37
- Budgets Annexes : .....	37 à 38
- <b>Développement économique :</b>	
- Zone d'activités : .....	40
- Immobilier d'entreprises : .....	40 à 41
- Projets en cours : .....	41 à 43
- Aides financières : .....	44
<b>Aménagement du territoire, Environnement, Habitat, Tourisme :</b>	
- Programme « Habiter mieux » : .....	46
- Etude Attractivité des Centre Bourgs / PCAET : .....	46 à 47
- PCAET : .....	47
- Office de Tourisme : .....	48 à 54
- Développement / Aménagement : .....	54 à 67
<b>Bâtiments, Voiries, SIG :</b>	
- Voiries, fleurissement, Balayage : .....	69 à 72
- Entretien patrimoine bâti : .....	72 à 74
- SIG, Matériel informatique, téléphonique : .....	75 à 77
- Diagnostic énergétique du Patrimoine.....	77
<b>Cycle de l'eau :</b>	
- Contrats territoriaux, Spanc : .....	79 à 83
- Adduction eau potable : .....	84 à 85
- Assainissement : .....	85 à 88
- Grands Projets : .....	88 à 91
<b>Culture :</b>	
- Lecture publique : .....	93 à 109
- Programmation culturelle du réseau : .....	110 à 112
- Mission numérique : .....	113
- Musée de la Faulx : .....	114 à 116
- <b>Famille, Enfance, Jeunesse, Prévention, Délinquance :</b>	
- Petite Enfance : .....	118 à 130
- Enfance : .....	131 à 148
- Périscolaire : .....	149 à 160
- <b>CISPD :</b>	
- Principales actions 2022 : .....	162 à 165
- Fourrière automobile : .....	166
- <b>Communication :</b> .....	168 à 189
- <b>Commandes Publiques :</b> .....	191 à 205

La Communauté de Communes « Loire et Semène » a été créée le 28 décembre 2000. Elle reprend le nom des deux cours d'eau qui la traversent.

La Communauté de Communes « Loire et Semène » est située au Nord Est de la Haute Loire. Elle regroupe 4 communes des cantons d'Aurec-sur-Loire et 3 communes des cantons des Deux Rivières et Vallées.

Elle s'étire sur 12 000 hectares et compte **20 831 habitants**.

Le siège se situe à La Séauve sur Semène, dans l'ancienne Abbaye cistercienne. Située à 22 kilomètres de Saint Etienne et à 10 kilomètres de Firminy, la Communauté de Communes s'inscrit dans la couronne périurbaine stéphanoise.

Elle se trouve à 56 kilomètres de sa capitale départementale (LE PUY EN VELAY) et à 160 kilomètres de sa capitale régionale (CLERMONT FERRAND.)

### Population totale : recensement 2020

<b>Aurec sur Loire :</b>	⇒ 6 249 habitants	} 20 831
<b>Saint Just Malmont :</b>	⇒ 4 301 habitants	
<b>Saint Didier en Velay :</b>	⇒ 3 512 habitants	
<b>Saint Ferréol d'Auroure :</b>	⇒ 2 505 habitants	
<b>Pont Salomon :</b>	⇒ 1 925 habitants	
<b>La Séauve sur Semène :</b>	⇒ 1 505 habitants	
<b>Saint Victor Malescours :</b>	⇒ 834 habitants	



# ADMINISTRATION GÉNÉRALE

## 1/ LES COMPETENCES OBLIGATOIRES

### 1.1 - Développement économique :

Actions de développement économique dans les conditions prévues à l'article L.4251-17 d Code Général des Collectivités Territoriales ; création, aménagement, entretien et gestion de zones d'activité industrielle, commerciale, tertiaire, artisanale, touristique, portuaire ou aéroportuaire ; politique locale du commerce et soutien aux activités commerciales d'intérêt communautaire, promotion du tourisme dont la création d'office de tourisme

*Sont d'intérêt communautaire :*

- *Adhésion à des organismes en lien avec le tourisme*
- *Office de Tourisme*
- *Réalisation, aménagement et gestion d'équipements touristiques présentant un intérêt structurant pour le territoire communautaire et/ou portant sur la valorisation du patrimoine tout en s'intégrant pleinement dans une offre touristique globale et durable*
- *Aides directes aux entreprises (commerces, artisanat...)*
- *Agriculture :*
  - *Accompagnement d'actions favorisant le développement des circuits courts*
  - *Lutte contre la grêle*
  - *Aide à la formation en vue de l'installation de jeunes agriculteurs*
  - *Aide à la formation concernant le développement de nouvelles pratiques notamment la conversion (agriculture biologique)*

### 1.2 – Aménagement de l'espace communautaire :

Aménagement de l'espace pour la conduite d'actions d'intérêts communautaire ; schéma de cohérence territorial (SCoT) et schéma de secteur ; plan local d'urbanisme, document d'urbanisme en tenant lieu et carte communale ;

*Sont d'intérêt communautaire :*

- *Schéma de cohérence territorial (SCoT)*
- *Aménagement d'aire de co-voiturage*
- *Instruction des autorisations relatives au droit des sols - Instruction pour le compte des communes des autorisations et actes relatifs à l'occupation du sol*
- *Création, développement et maintenance d'un système d'information géographique intercommunal (SIG)*

### 1.3 – Collecte et traitement des déchets ménagers et déchets assimilés

### 1.4 – Aménagement, entretien et gestion des aires d'accueil des gens du voyage et des terrains familiaux locatifs définis aux 1° à 3° du II de l'article 1er de la loi n° 2000-614 du 5 juillet 2000 relative à l'accueil et à l'habitat des gens du voyage

### 1.5 – Gestion des milieux aquatiques et prévention des inondations, dans les conditions prévues à l'article L.211-7 du Code de l'environnement (GEMAPI)

*Sont d'intérêt communautaire :*

- *Aménagement (restauration, aménagement et entretien des cours d'eau dans le cadre de procédures contractuelles opérationnelles et de procédures réparatrices des dommages occasionnés par des crues reconnues « catastrophe naturelle » : financement des structures animatrices, études, travaux relatifs au lit mineur, aux berges, à la ripisylve et aux ouvrages de franchissement piscicoles) et gestion des cours d'eau.*

### 1.6 – Assainissement

### 1.7 – Eau

## 2 / LES COMPETENCES OPTIONNELLES

### 2.1 – Construction, aménagement, entretien et gestion d'équipements culturels et sportifs d'intérêts communautaire et d'équipements de l'enseignement pré-élémentaire et élémentaire d'intérêt communautaire

*Sont d'intérêt communautaire :*

- *les tennis couverts d'Aurec sur Loire*
- *les bassins nautiques d'été de Saint Didier en Velay et d'Aurec sur Loire*
- *les terrains de football synthétiques de Saint Just Malmont et de Saint Ferréol d'Auroure*
- *le dojo communautaire de Pont Salomon,*
- *Création et réhabilitation, entretien, promotion des chemins de petite randonnée (PR), des circuits VTT labellisés et des espaces Trail*

### 2.2 – Création, aménagement et entretien de la voirie

*Sont d'intérêt communautaire : telles que définies par les plans ci-annexés*

- *la voie de la Séauve-sur-Semène à Saint Didier en Velay, de bourg à bourg puis de la piscine de Saint Didier en Velay à la RD23 à Saint Victor Malescours,*
- *Route de Buchères- De la RD45 à la limite communale avec la Chapelle d'Aurec,*
- *la route de Cotonas, RD500 au village de Malmont.*
- *la route de Fangeat, Rond-point des Grangers au CET du Combau*
- *la route d'Auroure, RD6 à Saint Ferréol d'Auroure à la RD6 à Auroure*
- *la route de Semène de la RD6 jusqu'au passage à niveau PN n° 49,*

- la voie du Pinay de la limite communale avec Firminy à la RD6 dans Saint Ferréol d'Auroure, puis la voie RD6 à Saint Ferréol d'Auroure jusqu'au carrefour avec la RD45 à Pont Salomon,
- les voies desservant exclusivement les zones aménagées par les collectivités en vue de l'implantation d'activités industrielles, artisanales ou commerciales,
- les voies internes à ces zones,
- le cheminement piéton reliant l'Aire Respirando – via la passerelle sur la Loire – au passage à niveau rive droite d'Aurec sur Loire

2.3 – – **Politique du logement et du cadre de vie**, politique du logement social d'intérêt communautaire et action, par des opérations d'intérêt communautaire, en faveur du logement des personnes défavorisées

*Sont d'intérêt communautaire :*

- Mise en œuvre du dispositif Habiter Mieux.
- Aide à la création de logements sociaux par réhabilitation de logements anciens (hors bailleurs sociaux)

2.4 – **Politique de la ville** : élaboration du diagnostic du territoire et définition des orientations du contrat de ville ; animation et coordination des dispositifs contractuels de développement urbain, de développement local et d'insertion économique et sociale ainsi que des dispositifs locaux de prévention de la délinquance ; programmes d'actions définis dans le contrat de ville

*Sont d'intérêt communautaire :*

- Conseil intercommunal de sécurité et de prévention de la délinquance (CISPD) : Réflexion et mise en place d'actions dans le cadre des dispositifs territoriaux de sécurité et de coopération pour la prévention et la lutte contre la délinquance,
- Accompagnement et mise en œuvre de projets d'intérêt communautaire à définir ponctuellement par les conseils municipaux des communes-membres en matière d'accueil, d'information et d'orientation des jeunes de 18 à 25 ans : Adhésion à la mission locale de la Jeune Loire et ses Rivières,
- Développement d'espaces de vie sociale et de centres sociaux sur le territoire

### **3 / LES COMPETENCES FACULTATIVES**

#### **3.1 – Politique Enfance et Jeunesse**

*Sont d'intérêt communautaire :*

- Mise en place des actions de gestion courante et d'équipements, dans le domaine de la petite enfance et de la jeunesse pour les 0 – 18 ans, à l'exclusion du temps scolaire, de la gestion de la restauration scolaire et de la gestion des transports scolaires,
- Participation financière à l'accueil des scolaires des établissements scolaires du 1er degré au Centre Aquatique l'Ozen, à l'exclusion du transport scolaire.



### 3.2 – Etudes :

Mise en œuvre de toute étude relative aux compétences exercées ou ayant vocation à être exercées par la Communauté de Communes Loire et Semène

### 3.3 – Sécurité – Prévention :

*Sont d'intérêt communautaire :*

- *Contribution au fonctionnement du Service Départemental d'Incendie et de Secours (contingent d'incendie) sur l'ensemble du périmètre communautaire*
- *Création et gestion d'une fourrière automobile intercommunale.*

### 3.4 – Petit patrimoine rural non protégé : mise en valeur

*Sont d'intérêt communautaire :*

- *Aurec sur Loire : Lavoir des Ollagnières, Calvaire des Rameaux*
- *La Séauve sur Semène : Puits, Croix de Montbrison, Abreuvoir des Granges, Lavoir de l'école des Sœurs*
- *St Didier-en-Velay : Abreuvoir de Montméat, Croix de Jabry, Croix de Montméat, Croix de Chazelles, Lavoir du Crouzet*
- *Pont Salomon : Bacha de Cubrizoles, Lavoir de la Faulx, Bacha montée du Rochain*
- *Saint Ferréol d'Auroure : Calvaire Saint Ferréol, Croix des sœurs, Croix Route d'Auvergne, Passerelle du Gour de l'âne*
- *St Just Malmont : Lavoir de Malmont, Abreuvoir de la Roche, Croix du Petit Roure, Lavoir du Pêcher, Croix de Jurine, Croix de Lherbret, Calvaire, Bacha et Fontaine*
- *St Victor Malescours : Lavoir de la Mure, abreuvoir du bourg*

### 3.5 – Immeubles abritant des services de l'Etat

*Sont d'intérêt communautaire :*

- *Construction et gestion de nouveaux locaux de gendarmerie abritant l'ensemble des services et des logements,*

### 3.6 – Politique culturelle

*Sont d'intérêt communautaire :*

- *Patrimoine : Musée de la Vallée des Forges à Pont-Salomon, Espace muséal de la mémoire cistercienne et de l'histoire de l'évolution de la condition ouvrière au XIXème siècle à la Séauve-sur-Semène,*
- *Organisation d'évènements culturels : Études et actions visant à favoriser l'organisation et la diffusion d'évènements culturels : mise en place, gestion et organisation d'animations et d'une saison culturelle, promotion collective des diverses activités culturelles organisées par les communes,*
- *Enseignement musical*
- *Lecture publique : mise en place des actions de gestion courante et d'équipements.*

### 3.7 – Protection et mise en valeur de l’environnement

*Sont d’intérêt communautaire :*

- *Balayage des rues,*
- *Fourniture de plants pour le fleurissement des communes-membres,*
- *Mise en commun de moyens matériels et humains.*
- *L’animation et la concertation dans le domaine de la gestion et de la protection de la ressource en eau et des milieux aquatiques dans un sous-bassin ou un groupement de sous-bassins, ou dans un système aquifère, correspondant à une unité hydrographique*

#### Loire Semène

#### Les instances de décision

Le Conseil Communautaire est composé de 31 membres, conseillers municipaux des communes membres, dont le nombre est fonction de leur importance démographique :

- *Aurec sur Loire :* 8 membres
- *Saint Just Malmont :* 7 membres
- *Saint Didier en Velay :* 5 membres
- *Saint Ferréol d’Auroure :* 4 membres
- *Pont Salomon :* 3 membres
- *La Séauve sur Semène :* 2 membres
- *Saint Victor Malescours :* 2 membres

Le Conseil Communautaire règle par ses délibérations les affaires de la Communauté de Communes. Durant l’année 2022, il s’est réuni à 7 reprises.

#### Le Bureau :

Le bureau réunit le Président et les six Vice-Présidents de la Communauté de Communes. Le Bureau est délégué par le Conseil Communautaire pour traiter directement d’un certain nombre de questions concernant l’administration courante de la Communauté de Communes.

Durant l’année 2022, il s’est réuni à 28 reprises.

#### Le Conseil des Maires :

Le conseil des maires comprend l’ensemble des maires des communes membres de la communauté de communes. Peuvent participer aux réunions du conseil des maires les membres de la direction générale de la communauté de communes, les directeurs généraux des services des communes membres et les collaborateurs de cabinet.

Le conseil des maires a un rôle consultatif et se réunit au minimum une fois par an.

Durant l’année 2022, il s’est réuni 1 fois

#### Le Président :

Il assure l’administration courante de la Communauté de Communes et est délégué par le Conseil Communautaire pour prendre un certain nombre de décisions afin de faciliter le bon fonctionnement de l’administration.

**Commissions de travail :**

Les Commissions sont composées de conseillers Communautaires titulaires ou suppléants et représentent chacune des communes membres.

Elles travaillent sur tout projet intéressant la Communauté de Communes, mais n'ont qu'un rôle consultatif.

Les projets qu'elles examinent et pour lesquelles elles sont appelées à donner un avis, sont ensuite soumis au bureau et au Conseil Communautaire pour décision.

- La Commission Développement Economique : elle s'est réunie à deux reprises.  
Président : M. GIRODET, Maire de St Just Malmont

Membres :

<b>Aurec sur Loire</b>	VIAL	Claude
<b>Aurec sur Loire</b>	HAURY	Pascal
<b>Saint Just Malmont</b>	FOULTIER	Marguerite
<b>Saint Just Malmont</b>	VINSON	Anne
<b>Saint Didier en Velay</b>	POINAS	Pascal
<b>Saint Ferréol d'Auroure</b>	BLANCHARD	Olivier
<b>Pont Salomon</b>	RABEYRIN	David
<b>Pont Salomon</b>	PEYRARD	Jean-Pierre
<b>La Séauve sur Semène</b>	MARCON	Bruno
<b>La Séauve sur Semène</b>	SANDRON	Christine
<b>Saint Victor Malescours</b>	ROYON	Elisabeth
<b>Saint Victor Malescours</b>	FAVARON	Jacques

- La Commission Aménagement du Territoire Environnement Habitat et Tourisme : elle s'est réunie à deux reprises  
Vice-Président : M. VIAL, Maire d'Aurec sur Loire  
Conseillère Communautaire déléguée : M. GINET

Membres :

<b>Aurec sur Loire</b>	ARNAUD	Sébastien
<b>Aurec sur Loire</b>	LEPROUST	Thierry
<b>Saint Just Malmont</b>	CHAUDIER	David
<b>Saint Just Malmont</b>	MASSARDIER	Jean-Paul
<b>Saint Didier en Velay</b>	GINET	PHILIPPE

<b>Saint Didier en Velay</b>	LEHMANN	Gwendoline
<b>Saint Ferréol d'Auroure</b>	BLANCHARD	Olivier
<b>Saint Ferréol d'Auroure</b>	CHEVALIER-DREVON	Jean-Pierre
<b>Pont Salomon</b>	ADJERIOU	Nadia
<b>Pont Salomon</b>	LAFONT	Yves
<b>La Séauve sur Semène</b>	SANDRON	Christine
<b>La Séauve sur Semène</b>	TENDILLE	Fabrice
<b>Saint Victor Malescours</b>	VALOUR	Philippe
<b>Saint Victor Malescours</b>	ROYON	Elisabeth

- La Commission Administration Générale : Finances - Mutualisation : elle s'est réunie à trois reprises.

Vice-Président : M. SALGADO, Maire de Saint-Didier-en-Velay

Membres :

<b>Aurec sur Loire</b>	HAURY	Pascal
<b>Aurec sur Loire</b>	ROUSSET	Laurent
<b>Saint Just Malmont</b>	PRADIER	Odile
<b>Saint Just Malmont</b>	SOUBEYRAN	Marie-Françoise
<b>Saint Didier en Velay</b>	DUFAURE DE CITRES	Bruno
<b>Saint Ferréol d'Auroure</b>	VILLEVIEILLE	Patricia
<b>Pont Salomon</b>	MARCEAU	François
<b>Pont Salomon</b>	SAUZET	Lucie
<b>La Séauve sur Semène</b>	MARCON	Bruno
<b>La Séauve sur Semène</b>	SANDRON	Christine
<b>Saint Victor Malescours</b>	TEYSSIER	Frédéric
<b>Saint Victor Malescours</b>	FAVARON	Jacques

- La Commission Culture et Patrimoine : elle s'est réunie à deux reprises

Vice-Président : M. RIVET, Maire de Saint-Ferréol d'Auroure

Membres :

<b>Aurec sur Loire</b>	GOMEZ	Joëlle
<b>Aurec sur Loire</b>	GRANGER	Pauline
<b>Saint Just Malmont</b>	FOULTIER	Marguerite
<b>Saint Just Malmont</b>	PRADIER	Odile
<b>Saint Didier en Velay</b>	PAULLENARD	François
<b>Saint Ferréol d'Auroure</b>	BENABDESLAM	Lila
<b>Pont Salomon</b>	ADJERIOU	Nadia

<b>Pont Salomon</b>	LAFONT	Yves
<b>La Séauve sur Semène</b>	TENDILLE	Fabrice
<b>La Séauve sur Semène</b>	PEYRON	Béatrice
<b>Saint Victor Malescours</b>	VIAL-GAUVRIT	Michèle
<b>Saint Victor Malescours</b>	ODIN	Edwige

- La Commission Bâtiments, Voiries et SIG : elle s'est réunie deux fois  
Vice-Président : M. DURIEUX, Représentant de la commune de Pont Salomon

Membres :

<b>Aurec sur Loire</b>	BOURGIE	Bernard
<b>Aurec sur Loire</b>	PAULET	Marcel
<b>Saint Just Malmont</b>	BUGNAZET	Joseph
<b>Saint Just Malmont</b>	MOLLE	André
<b>Saint Didier en Velay</b>	DURIEUX	Dominique
<b>Saint Ferréol d'Auroure</b>	ESCOFFIER	Guy
<b>Pont Salomon</b>	PEYRARD	Jean-Pierre
<b>Pont Salomon</b>	BREDOIRE	Nadine
<b>La Séauve sur Semène</b>	MARCON	Bruno
<b>La Séauve sur Semène</b>	DUTEL	Steve
<b>Saint Victor Malescours</b>	BROCARD	Béatrice
<b>Saint Victor Malescours</b>	TEYSSIER	Frédéric

- La Commission Cycle de l'eau : elle s'est réunie à trois reprises.  
Vice-Président : M. BOMPUIS Maire de St Victor Malescours

Membres :

<b>Aurec sur Loire</b>	ARNAUD	Sébastien
<b>Aurec sur Loire</b>	BOURGIE	Bernard
<b>Saint Just Malmont</b>	BUGNAZET	Joseph
<b>Saint Just Malmont</b>	SALANON	Denis
<b>Saint Didier en Velay</b>	SALGADO	Emmanuel
<b>Saint Didier en Velay</b>	CHALANCON-LYOTHIER	Françoise
<b>Saint Ferréol d'Auroure</b>	VALOUR	Paul-Henry
<b>Pont Salomon</b>	BROUSSARD	Daniel
<b>Pont Salomon</b>	CANO	Jean-Luc
<b>La Séauve sur Semène</b>	RISPAL	Michel
<b>La Séauve sur Semène</b>	MARCON	Bruno
<b>Saint Victor Malescours</b>	ROYON	Elisabeth
<b>Saint Victor Malescours</b>	SABOT	Norbert

- La Commission Famille-Jeunesse Prévention Délinquance : elle s'est réunie à trois reprises.

Vice-Président : M. MARCON, Maire de La Seauve-sur-Semene

Conseillère Communautaire déléguée Enfance-Petite Enfance : C. BONNEFOY

Conseillère Communautaire déléguée CISPD : Nathalie JOLIVET

Membres :

<b>Aurec sur Loire</b>	TEYSSIER	Florence
<b>Aurec sur Loire</b>	GRIMA	Laura
<b>Saint Just Malmont</b>	MARODON	Pamela
<b>Saint Just Malmont</b>	SALANON *	Denis
<b>Saint Didier en Velay</b>	BESSETTE	Agnès
<b>Saint Didier en Velay</b>	TARERAT *	Julie
<b>Saint Ferréol d'Aurouze</b>	VILLEVIEILLE	Patricia
<b>Saint Ferréol d'Aurouze</b>	DESCHAMPS	Angélique
<b>Pont Salomon</b>	ROURE	Lucie
<b>Pont Salomon</b>	COUDOUR	Cécile
<b>La Séauve sur Semène</b>	PEYRON	Béatrice
<b>La Séauve sur Semène</b>	LIOGIER	Jérôme
<b>Saint Victor Malescours</b>	DEVUN	Carole
<b>Saint Victor Malescours</b>	ODIN	Edwige

\* En remplacement de Joel Aurouze depuis le 09/11/2021

\* En remplacement de Madeleine Chabanole depuis le 30/03/2021

## Représentations au sein de différentes instances

Les membres pour la commission d'appel d'offres sont :

TITULAIRES	SUPPLEANTS	INSTANCE
GIRODET Frédéric	RIVET Roland	Commission d'Appel d'Offres
VIAL Claude	MARCON Bruno	
DURIEUX Daniel	JOLIVET Nathalie	
BOMPUIS Yves	BONNEFOY Christine	
SALGADO Emmanuel	GINET Martine	

Les membres pour la commission de Délégation de Service Public :

TITULAIRES	SUPPLEANTS	INSTANCE
GIRODET Frédéric	RIVET Roland	Commission de Délégation de Service Public
VIAL Claude	MARCON Bruno	
DURIEUX Daniel	JOLIVET Nathalie	
BOMPUIS Yves	BONNEFOY Christine	
SALGADO Emmanuel	GINET Martine	

Le référent désigné pour l'association de gestion de l'action sociale des personnels des collectivités territoriales et de leurs établissements publics est :

TITULAIRE	INSTANCE
DURIEUX Daniel	CNAS

Les membres délégués désignés pour siéger au Pôle d'Equilibre Territorial et Rural sont :

TITULAIRES	SUPPLEANTS	INSTANCE
VIAL Claude	ADJERIOU Nadia	PETR Pays de la Jeune Loire
HAURY Pascal	RABEYRIN David	
ARNAUD Sébastien	ROYON Elisabeth	
GIRODET Frédéric		
PRADIER Odile		
GINET Martine		
RIVET Roland		
DURIEUX Daniel		
PEYRON Béatrice		
BOMPUIS Yves		

Les membres délégués désignés pour siéger au LEADER – GAL sont :

TITULAIRES	SUPPLEANT	INSTANCE
SALGADO Emmanuel	RIVET Roland	LEADER – GAL

Les membres délégués désignés pour siéger à la Commission SCOT (PETR) sont :

TITULAIRES	SUPPLEANT	INSTANCE
GINET Martine	MONDON Alain	Commission SCOT (PETR)
RIVET Roland		

Le référent désigné pour La Commission Départementale d'Aménagement Commercial est :

<b>TITULAIRE</b>	<b>INSTANCE</b>
GIRODET Frédéric	Commission Départementale d'Aménagement Commercial

Les membres délégués désignés pour siéger à la Commission locales d'Evaluation des Charges Transférées sont :

<b>TITULAIRES</b>	<b>SUPPLEANTS</b>	<b>INSTANCE</b>
Bernard BOURGIE	Sébastien ARNAUD	Commission locales d'Evaluation des Charges Transférées
Pascal HAURY		
André MOLLE	Louis COSENTINO	
Odile PRADIER		
Marylène MANCINI	Julie TARERAT	
Emmanuel SALGADO		
Roland RIVET	Jean Pierre CHEVALIER-DREVON	
Patricia VILEVIEILLE		
David RABEYRIN	Daniel DURIEUX	
Jean Pierre PEYRARD		
Bruno MARCON	Fabrice TENDILLE	
Christine SANDRON		
Yves BOMPUIS	Jacques FAVARON	
Elisabeth ROYON		

Les membres délégués désignés pour siéger à l'association des copropriétaires de l'Abbaye sont :

<b>TITULAIRE</b>	<b>SUPPLEANT</b>	<b>INSTANCE</b>
Jacques FAVARON	Daniel DURIEUX	Association des copropriétaires de l'abbaye

Le représentant désigné pour siéger au Comité pour l'Insertion Professionnelle de la Haute-Loire -CIPRO 43 est :

<b>TITULAIRE</b>	<b>INSTANCE</b>
MARCON Bruno	Comité pour Insertion Professionnelle (CIPRO 43)

Les membres délégués désignés pour siéger à la Commission Consultative de la SAFER sont :

<b>TITULAIRE</b>	<b>SUPPLEANT</b>	<b>INSTANCE</b>
Claude VIAL	Frédéric GIRODET	Commission Consultative de la SAFER



Les membres délégués désignés pour siéger à la Commission Intercommunale des Impôts Directs sont :

<b>TITULAIRES</b>	<b>SUPPLEANTS</b>	<b>INSTANCE</b>
HAURY Pascal	GEREY Jean-Pierre	Commission Intercommunale des Impôts Directs
VOCANSON Guy	VINSON Anne	
SOUBEYRAN Marie-Françoise	CHALAYER Pierre	
DUFAURE DE CITRES Bruno	REYNAUD Monique	
VILLEVIEILLE Patricia	PAULLENARD François	
ESCOFFIER Guy	CHEVALIER-DREVON Jean-Pierre	
COUDOUR Cécile	RIOCREUX Céline	
CHANEL MARIE Claude	PEYRARD Jean-Pierre	
RISPAL Michel	ADJERIOU Nadia	
FAVARON Jacques	BOMPUIS Yves	

Les membres délégués désignés pour siéger au Contrat Territorial Loire Affluent Vellave sont :

<b>TITULAIRE</b>	<b>SUPPLEANT</b>	<b>INSTANCE</b>
BOMPUIS Yves	ARNAUD Sébastien	Contrat Territorial Loire Affluent Vellave

Les membres désignés pour siéger aux instances mise en place par le Contrat de Rivière Ondaine sont :

<b>TITULAIRE</b>	<b>SUPPLEANT</b>	<b>INSTANCE</b>
Frédéric GIRODET	Yves BOMPUIS	Instances du Contrat de Rivière de l'Ondaine

Les membres désignés pour siéger aux instances mise en place par Contrat de rivière Ondaine: conférence d'entente intercommunale GEMAPI SEM sont :

<b>TITULAIRES</b>	<b>INSTANCE</b>
Yves BOMPUIS	Contrat de rivière Ondaine : conférence d'entente intercommunale GEMAPI SEM
Frédéric GIRODET	

Les membres désignés pour siéger aux instances mise en place par Contrat de rivière Ondaine CAO sont :

<b>TITULAIRE</b>	<b>INSTANCE</b>
Yves BOMPUIS	Contrat de rivière Ondaine CAO

Les membres désignés pour siéger aux instances mise en place par EPAGE Loire Lignon sont :

<b>TITULAIRES</b>	<b>SUPPLEANTS</b>	<b>INSTANCE</b>
Yves BOMPUIS	Claude VIAL	EPAGE Loire Lignon
Sébastien ARNAUD	Frédéric GIRODET	

Les membres désignés pour siéger au comité syndical du SICTOM Velay Pilat sont :

<b>TITULAIRES</b>	<b>SUPPLEANTS</b>	<b>INSTANCE</b>
Bernard BOURGIE	Sébastien ARNAUD	Comité Syndical du SICTOM
Elisabeth MOULIN-ROYON	Lucie VARILLON	
Frédéric GIRODET	Jean FOURNEL	
Joseph BUGNAZET	David CHAUDIER	
Anne-Sophie BREYSSE	Philippe GINET	
Christian BLACHON	Jean-Yves RIOCREUX	
Guy ESCOFFIER	Patrice CLAPEYRON	
Bernard COLLIN	Christian BISSARDON	
Nadia ADJERIOU	Yves LAFONT	
Daniel DURIEUX	David RABEYRIN	
Fabrice TENDILLE	Béatrice PEYRON	
Patrice FRANC	Marie-Claude CHANEL	
Elisabeth ROYON	Yves BOMPUIS	
Edwige ODIN	Frédéric TEISSIER	

Les membres désignés pour siéger au Syndicat des Eaux Loire Lignon – SPANC sont :

<b>TITULAIRES</b>	<b>SUPPLEANTS</b>	<b>INSTANCE</b>
Yves BOMPUIS Frédéric GIRODET	Daniel DURIEUX Roland RIVET	Syndicat des eaux Loire Lignon

Les membres désignés pour siéger au Syndicat des Eaux Loire Lignon – AEP sont :

<b>TITULAIRES</b>	<b>SUPPLEANTS</b>	<b>INSTANCE</b>
Bernard BOURGIE	Marcel PAULET	Syndicat des Eaux Loire Lignon – AEP
Elisabeth MOULIN-ROYON	Laurent ROUSSET	
Sébastien ARNAUD	Nathalie GOMES	

Les membres désignés pour siéger au SES (Syndicat des Eaux de la Semène) sont :

<b>TITULAIRES</b>	<b>SUPPLEANTS</b>	<b>INSTANCE</b>
Frédéric GIRODET	Jean Paul MASSARDIER	SES (Syndicat des Eaux de la Semène)
Patrice FRANCON	Denis SALANON	
Bruno DUFAURE DE CITRES	Martine GINET	
François PAULLENARD	Frédéric LARGERON	
Roland RIVET	Tristan SVEL-NAIME	
Guy ESCOFFIER	Jean-Pierre CHEVALIER-DREVON	
Yves BOUCHET	Daniel BROUSSARD	
Yves LAFONT	Jean-Luc CANO	
Yves BOMPUIS	Frédéric TEYSSIER	
Elisabeth ROYON	Edwige ODIN	

Les membres désignés pour siéger au SYMPAE (Syndicat mixte de production d'eau) sont :

<b>TITULAIRE</b>	<b>SUPPLEANT</b>	<b>INSTANCE</b>
Bernard BOURGIE	Sébastien ARNAUD	SYMPAE (Syndicat mixte de production d'eau)

Les membres désignés pour siéger au SIAEP du Haut-Forez sont :

<b>TITULAIRES</b>	<b>SUPPLEANTS</b>	<b>INSTANCE</b>
Bernard BOURGIE	Marcel PAULET	SIAEP du Haut-Forez
Sébastien ARNAUD	Elisabeth MOULIN-ROYON	

Les membres désignés pour siéger à la Commission locale d'information et de surveillance du Centre d'enfouissement technique du Combau sont :

<b>TITULAIRE</b>	<b>SUPPLEANT</b>	<b>INSTANCE</b>
Claude VIAL	Bernard COLLIN	Commission Locale d'Information et de Surveillance

Les membres désignés pour siéger à la Commission Intercommunale pour l'Accessibilité des Personnes Handicapées sont :

<b>TITULAIRES</b>	<b>INSTANCE</b>
Daniel DURIEUX	Commission Intercommunale pour l'accessibilité des Personnes Handicapées
Bernard BOURGIE	
André MOLLE	
Gwendoline LEHMANN	
Marilyn MARCELLIER	
David RABEYRIN	
Marie-Claude CHANEL	
Elisabeth ROYON	

Les membres désignés pour siéger au Conseil d'Administration de l'Ecole de Musique Musica'ls sont :

<b>TITULAIRES</b>	<b>INSTANCE</b>
Roland RIVET	Conseil d'Administration de l'Ecole de Musique Musica'ls
Michel BEAL	
Alexandre VERGON	
Dominique COLOMB	
Margueritte FOULTIER	
Agnès BESSETTE	
François PAULLENARD	
Béatrice PEYRON	
Antoine TARDY	
Edwige ODIN	

Les membres désignés pour siéger à la Société Publique Locale « Loire Semène Loisirs » sont :

<b>TITULAIRE</b>	<b>SUPPLEANT</b>	<b>INSTANCE</b>
Emmanuel SALGADO	Frédéric GIRODET	Société Publique Locale « Loire Semène Loisirs »

Les membres désignés pour siéger au TOURISME : Conseil de destination sont :

<b>TITULAIRES</b>	<b>INSTANCE</b>
Claude VIAL	TOURISME : Conseil de destination
Martine GINET	

Les membres désignés pour siéger à la Maison des Jeunes et de la Culture sont :

<b>TITULAIRE</b>	<b>SUPPLEANT</b>	<b>INSTANCE</b>
Bruno MARCON	Pascal HAURY	Maison des Jeunes et de la Culture

Les membres désignés pour siéger à l'Association Les Enfants sont :

<b>TITULAIRE</b>	<b>SUPPLEANT</b>	<b>INSTANCE</b>
Bruno MARCON	Christine BONNEFOY	Association Les Enfants

Les membres désignés pour siéger à l'Association Les Lutins sont :

<b>TITULAIRE</b>	<b>SUPPLEANT</b>	<b>INSTANCE</b>
Bruno MARCON	Florence TEYSSIER	Association Les Lutins

Les membres désignés pour siéger à l'Association Jeunesse et Loisirs sont :

<b>TITULAIRE</b>	<b>SUPPLEANT</b>	<b>INSTANCE</b>
Bruno MARCON	Lucie ROURE	Association Jeunesse et Loisirs

Les membres désignés pour siéger au sein du Conseil d'Administration de la Mission Locale sont :

<b>TITULAIRES</b>	<b>SUPPLEANTS</b>	<b>INSTANCE</b>
Monique REYNAUD	Christophe DEVUN	Conseil d'Administration de la Mission Locale
Bruno MARCON	Christine BONNEFOY	
Stéphanie CUSSONNET	François MARCEAU	

Les membres désignés pour siéger au sein du Conseil d'Administration des Collèges sont :

<b>TITULAIRE</b>	<b>CONSEIL D'ADMINISTRATION</b>
David RABEYRIN	CA Collège des Gorges de la Loire
Bruno MARCON	CA Collège Roger Ruel

Les membres désignés pour siéger à la SEMAD Abattoir d'Yssingaux sont :

<b>TITULAIRE</b>	<b>INSTANCE</b>
Frédéric GIRODET	SEMAD Abattoir d'Yssingaux

Les membres désignés pour siéger au Coup de pouce à l'emploi sont :

<b>TITULAIRE</b>	<b>INSTANCE</b>
Sébastien ARNAUD	Coup de pouce à l'emploi

Les membres désignés pour siéger à la Commission consultative SDE 43 sont :

<b>TITULAIRES</b>	<b>SUPPLEANTS</b>	<b>INSTANCE</b>
Daniel DURIEUX	Jean-Pierre PEYRARD	Commission consultative SDE 43
Bruno DUFAURE DE CITRES	Bernard COLLIN	
André MOLLE	Frédéric TEYSSIER	
Yves LAFONT	David RABEYRIN	

Les membres désignés pour siéger au sein du CST depuis décembre 2022 sont :

<b>TITULAIRES</b>	<b>SUPPLEANTS</b>	<b>INSTANCE</b>
HAURY Pascal	PRADIER Odile	CST
SALGADO Emmanuel	DURIEUX Daniel	
GIRODET Frédéric	RIVET Roland	
MARCON Bruno	BOMPUIS Yves	
FRANC Patrick	VINCENT Laurence	
RAMOS JANUARIO Alexandrine	GIORGIANTONIO Rémy	
BELACHOUI Mehdi	PATET Nathalie	
PAOLI Amandine		

# PERSONNEL INTERCOMMUNAL



## TABLEAU DES EFFECTIFS

**Légende**

T= Titulaire

NT = No

**Filière Technique**

NT = Non-Titulaire

<i>Catégorie</i>	<i>Cadre d'emplois</i>	<i>Grade</i>	<i>Nombre</i>	<i>Pourvus</i>	<i>Non Pourvus</i>
A	Ingénieur territorial	Ingénieur Hors Classe	1	1 T	
A	Ingénieur territorial	Ingénieur	1	1 T	
B	Technicien territorial Article L332-8 2°	Technicien Principal de 2ème classe	1	1NT/L332-8 2°	
B	Technicien territorial Article L332-8 2°	Technicien	1		1 NT/L332- 8 2°
C	Adjointes Techniques Territoriaux	Adjoint Technique principal de 1ère classe	2	2T	
C	Adjointes Techniques Territoriaux	Adjoint Technique principal de 2ème classe	2	2T	
C	Adjointes Techniques Territoriaux	Adjoint Technique	1	1 T	
C	Adjointes Techniques Territoriaux	Adjoint Technique principal 1ère classe à TNC 32/35ème	1	1 T	
C	Adjointes Techniques Territoriaux	Adjoint Technique TNC 16,30H/35ème	1	1T	
C	Adjointes Techniques Territoriaux	Adjoint Technique principal 2ème classe à TNC 30/35ème	1	1T	
C	Adjointes Techniques Territoriaux	Adjoint Technique Principal 2ème classe à TNC 28/35ème	1	1T	
C	Adjointes Techniques Territoriaux	Adjoint Technique principal 2ème classe à TNC 17h30/35ème	1	1NT/L332-8 2°	
C	Adjointes Techniques Territoriaux Article L332-8 2°	Adjoint Technique principal de 2ème classe à TNC 20/35ème	1	1NT/L332-8 2°	
C	Adjointes Techniques Territoriaux Article L332-8 2°	Adjoint Technique principal de 2ème classe à TNC 6/35ème	1	1NT/L332-8 2°	

L'Article L332-8-2 du Code Général de la fonction publique autorise le recrutement d'agents contractuels territoriaux lorsque les besoins des services ou la nature des fonctions le justifient et sous réserve qu'aucun fonctionnaire territorial n'a pu être recruté dans les conditions prévues par le présent code ;



### Filière Administrative

<i>Catégorie</i>	<i>Cadre d'emplois</i>	<i>Grade</i>	<i>Nombre</i>	<i>Pourvus</i>	<i>Non Pourvus</i>
A	Attachés Territoriaux	Attaché Territorial	1		1 NT L332-8 2°
B	Rédacteurs territoriaux	Rédacteur principal de 1ère classe	1	1T	
B	Rédacteurs territoriaux	Rédacteur principal de 2ème classe	1	1T	
C	Adjoints Administratifs Territoriaux	Adjoint Administratif principal de 1ère classe	4	4T	
C	Adjoints Administratifs Territoriaux	Adjoint Administratif principal de 2ème classe	8	5T+ 3 NTL332-8 2°	
C	Adjoints Administratifs Territoriaux	Adjoint Administratif	1	1T	

### Filière Culture

<i>Catégorie</i>	<i>Cadre d'emplois</i>	<i>Grade</i>	<i>Nombre</i>	<i>Pourvus</i>	<i>Non Pourvus</i>
B	Assistants de conservation du patrimoine et des bibliothèques	Assistant de conservation principal de 2ème classe	1	1T	
C	Adjoints du patrimoine Territoriaux	Adjoint du patrimoine principal de 1ère classe	2	2T	
C	Adjoints du patrimoine Territoriaux	Adjoint du patrimoine principal de 2ème classe	3	2T	1T
C	Adjoints du patrimoine Territoriaux Article L332-8 2°	Adjoint du patrimoine principal 2ème classe à 24/35ème	1		1NT/L332-8 2°
C	Adjoints du patrimoine Territoriaux Article L332-8 2°	Adjoint du patrimoine principal 2ème classe 30/35ème	1	1NT/L332-8 2°	
C	Adjoints du patrimoine Territoriaux	Adjoint du patrimoine principal 2ème classe à TNC 30/35ème	1	1T	
C	Adjoints du patrimoine Territoriaux	Adjoint du patrimoine à TNC à 25.00/35ème	1	1T	

### Filière Médico-Sociale

<i>Catégorie</i>	<i>Cadre d'emplois</i>	<i>Grade</i>	<i>Nombre</i>	<i>Pourvus</i>	<i>Non Pourvus</i>
A	Assistants socio-éducatifs Territoriaux	Assistant Socio-éducatif de classe exceptionnelle	1	1T	
A	Assistants socio-éducatifs Territoriaux	Assistant Socio-éducatif	1	1T	
A	Assistants socio-éducatifs Territoriaux	Assistant Socio-éducatif	3	1 CDI	1T 1NT L332-8 2°
A	Infirmier	Infirmier en soins généraux	1	1T	
A	Educateur jeunes enfants	Educateur territorial jeunes enfants	2	2 NT/L332-8 2°	
A	Educateur de jeunes enfants	Educateur de jeunes enfants	1	1 NT L332-8 2°	
B	Auxiliaires de puériculture Territoriales	Auxiliaire de puériculture de classe supérieure	1		1T
B	Auxiliaires de puériculture Territoriales	Auxiliaire de puériculture de classe normale	1	1T	
B	Auxiliaires de puériculture Territoriales	Auxiliaire de puériculture de classe normale 33,5/35ème	1		1NT/ L332-8 2°
B	Auxiliaires de puériculture Territoriales	Auxiliaire de puériculture de classe normale 32/35ème	1	1NT /L332-8 2°	
B	Auxiliaires de puériculture Territoriales	Auxiliaire de puériculture de classe normale à 31,5/35ème	1	1T	
B	Auxiliaires de puériculture Territoriales	Auxiliaire de puériculture de classe normale à 31/35ème	1		1NT /L332-8 2°
B	Auxiliaires de puériculture Territoriales	Auxiliaire de puériculture de classe normale à 30,5/35ème	1		1T
B	Auxiliaires de puériculture Territoriales	Auxiliaire de puériculture de classe normale à 30,50/35ème	1	1NT/L332-8 2°	
B	Auxiliaires de puériculture Territoriales	Auxiliaire de puériculture de classe normale à 28/35ème	1	1 T	
C	Auxiliaires de puériculture Territoriales	Auxiliaire de puériculture de classe normale à 28/35ème	1		1NT/ L332-8 2°
C	Agents sociaux Territoriaux	Agent social principal de 1ère classe à 30/35ème	1	1T	
C	Agents sociaux Territoriaux	Agent social principal de 2ème classe à 31/35ème	1	1T	

### Filière Animation

<i>Catégorie</i>	<i>Cadre d'emplois</i>	<i>Grade</i>	<i>Nombre</i>	<i>Pourvus</i>	<i>Non Pourvus</i>
B	Animateurs Territoriaux	Animateur principal 1ère classe	1	1T	
B	Animateurs Territoriaux	Animateur principal 2ème classe	1	1T	
B	Animateurs Territoriaux	Animateur	1T	1T	
C	Adjoints d'animation territoriaux	Adjoint d'animation principal de 2ème classe	7	2T+2 NT L332-8 2°	1T 2NT/L332-8 2°
C	Adjoints d'animation territoriaux	Adjoint d'animation	1T	1T	

### Tableau des effectifs des animateurs périscolaire et mercredi - Agents Contractuels

<i>Catégorie</i>	<i>Cadre d'emplois</i>	<i>Grade</i>	<i>Nombre</i>	<i>Pourvus</i>	<i>Non Pourvus</i>
C	Adjoints d'animation territoriaux	Adjoint d'animation principal de 2ème classe	3	3 NT /L332-8 2°	
C	Adjoints d'animation territoriaux	Adjoint d'animation principal de 2ème classe à 4,75/35ème	1		1
C	Adjoints d'animation territoriaux	Adjoint d'animation principal de 2ème classe à 5.50/35ème	1		1
C	Adjoints d'animation territoriaux	Adjoint d'animation principal de 2ème classe à 6/35ème	1		1
C	Adjoints d'animation territoriaux	Adjoint d'animation principal de 2ème classe à 7.00/35ème	3		3
C	Adjoints d'animation territoriaux	Adjoint d'animation principal de 2ème classe à 7.50/35ème	1		1
C	Adjoints d'animation territoriaux	Adjoint d'animation principal de 2ème classe à 7.75/35ème	1		1
C	Adjoints d'animation territoriaux	Adjoint d'animation principal de 2ème classe à 8.25/35ème	4		4
C	Adjoints d'animation territoriaux	Adjoint d'animation principal de 2ème classe à 8.5/35ème	6	6	
C	Adjoints d'animation territoriaux	Adjoint d'animation principal de 2ème classe à 9,75/35ème	2	1	1
C	Adjoints d'animation territoriaux	Adjoint d'animation principal de 2ème classe à 11,75/35ème	1		1
C	Adjoints d'animation territoriaux	Adjoint d'animation principal de 2ème classe à 12/35ème	3	1	2
C	Adjoints d'animation territoriaux	Adjoint d'animation principal de 2ème classe à 13.75/35ème	1		1

C	Adjoints d'animation territoriaux	Adjoint d'animation principal de 2ème classe à 14/35ème	1		1
C	Adjoints d'animation territoriaux	Adjoint d'animation principal de 2ème classe à 14.50/35ème	1		1
C	Adjoints d'animation territoriaux	Adjoint d'animation principal de 2ème classe à 15,25/35ème	1		1
C	Adjoints d'animation territoriaux	Adjoint d'animation principal de 2ème classe à 16,25/35ème	1		1
C	Adjoints d'animation territoriaux	Adjoint d'animation principal de 2ème classe à 16,50/35ème	1		1
C	Adjoints d'animation territoriaux	Adjoint d'animation principal de 2ème classe à 17.00/35ème	3	1	2
C	Adjoints d'animation territoriaux	Adjoint d'animation principal de 2ème classe à 17.25/35ème	2	1	1
C	Adjoints d'animation territoriaux	Adjoint d'animation principal de 2ème classe à 17.75/35ème	1		1
C	Adjoints d'animation territoriaux	Adjoint d'animation principal de 2ème classe à 18,00/35ème	3	2	1
C	Adjoints d'animation territoriaux	Adjoint d'animation principal de 2ème classe à 18,50/35ème	1		1
C	Adjoints d'animation territoriaux	Adjoint d'animation principal de 2ème classe à 19,00/35ème	3	2	1
C	Adjoints d'animation territoriaux	Adjoint d'animation principal de 2ème classe à 19,75/35ème	2		2
C	Adjoints d'animation territoriaux	Adjoint d'animation principal de 2ème classe à 20,75/35ème	2		2
C	Adjoints d'animation territoriaux	Adjoint d'animation principal de 2ème classe à 20/35ème	1		1
C	Adjoints d'animation territoriaux	Adjoint d'animation principal de 2ème classe à 21,5/35ème	2		2
C	Adjoints d'animation territoriaux	Adjoint d'animation principal de 2ème classe à 21,75/35ème	6	3	3
C	Adjoints d'animation territoriaux	Adjoint d'animation principal de 2ème classe à 22,75/35ème	1	1	

**Agents contractuels : Recrutements prévus dans le cadre d'accroissement temporaire d'activité et saisonnier**

<i>Catégorie</i>	<i>Cadre d'emplois</i>	<i>Grade</i>	<i>Nombre</i>	<i>Pourvus</i>	<i>Non Pourvus</i>
A	Assistant socio-éducatif	Assistant socio-éducatif	2		2
A	Educateur de jeunes enfants	Educateur de jeunes enfants	1		1
B	Animateur territorial	Animateur territorial	1		1
B	Auxiliaire puériculture	Auxiliaire de puériculture de classe normale à 30/35	2	1	1

B	Auxiliaire de puériculture	Auxiliaire de puériculture de classe normale à 32/35	1		1
B	Auxiliaire puériculture	Auxiliaire de puériculture de classe normale à 28/35	1		1
B	Auxiliaire puériculture	Auxiliaire de puériculture de classe normale à 24/35	1		1
B	Auxiliaires de puériculture Territoriales	Auxiliaire de puériculture de classe normale à 22/35ème	1	1	
B	Auxiliaire de puériculture	Auxiliaire de puériculture de classe normale à 21/35	1	1	
C	Adjoint technique	Adjoint technique ppal 2eme classe à 6/35	1		1
C	Adjoint technique	Adjoint technique ppal 2eme classe	1		1
C	Adjoint technique	Adjoint technique ppal 2eme classe à 32/35	1		1
C	Adjoint technique	Adjoint technique ppal 2eme classe à 31,5/35	1	1	
C	Adjoint technique	Adjoint technique ppal 2eme classe à 20/35	1		1
C	Adjoint technique	Adjoint technique ppal 2eme classe à 14/35	1		1
C	Adjoint administratif	Adjoint administratif principal 2eme classe	3	1	2
C	Adjoint administratif	Adjoint administratif principal 2eme classe à 28/35	1		1
C	Adjoint d'animation	Adjoint d'animation principal 2eme classe à 7,75/35	1		1
C	Adjoint d'animation	Adjoint d'animation principal 2eme classe à 9,5/35	1		1
C	Adjoints d'animation territoriaux	Adjoint d'animation principal de 2ème classe à 9,75/35ème	1	1	
C	Adjoint d'animation	Adjoint d'animation principal 2eme classe à 11,5/35	1		1
C	Adjoint d'animation	Adjoint d'animation principal 2eme classe à 13,25/35	1		1
C	Adjoints d'animation territoriaux	Adjoint d'animation principal de 2ème classe à 13,5/35ème	1	1	
C	Adjoints d'animation territoriaux	Adjoint d'animation principal de 2ème classe à 13,75/35ème	1	1	
C	Adjoint d'animation	Adjoint d'animation principal 2eme classe à 14,5/35	1		1
C	Adjoint d'animation	Adjoint d'animation principal 2eme classe à 16,5/35	1		1
C	Adjoint d'animation	Adjoint d'animation principal 2eme classe à 17,5/35	1		1

C	Adjoint d'animation	Adjoint d'animation principal 2eme classe à 18,5/35	1		1
C	Adjoint d'animation	Adjoint d'animation principal 2eme classe à 20/35	1		1
C	Adjoint d'animation	Adjoint d'animation principal 2eme classe	1		1
C	Adjoints du patrimoine Territoriaux	Adjoint du patrimoine principal 2ème classe	2	1	1
C	Adjoints du patrimoine Territoriaux	Adjoint du patrimoine principal 2ème classe à 28/35	2	2	

**Agents contractuels : Recrutements prévus dans le cadre de contrat de projet**

<i>Catégorie</i>	<i>Cadre d'emplois</i>	<i>Grade</i>	<i>Nombre</i>	<i>Pourvus</i>	<i>Non Pourvus</i>
C	Adjoints du patrimoine Territoriaux	Adjoint du patrimoine principal de 2eme classe 35/35	2	2	
B	Rédacteur	Rédacteur	1	1	

**Emplois Contractuels**

<b>Type de Contrat</b>	<i>Emploi</i>	<i>Nombre</i>	<i>Pourvus</i>	<i>Non Pourvus</i>
	Médecin 4/151.67	1	1	

## STAGIAIRES

NOM Prénom	Périodes	Structure
<b>PETITE ENFANCE</b>		
BASTIEN/BOURLET Ludivine	Du 25/04/2022 au 27/05/2022	Crèche Les Matrus
BENOM Fiona	Du 30/05/2022 au 17/06/2022 Du 17/10/2022 au 28/10/2022	
GINEYS Candice	Du 02/11/2022 au 19/12/2022	
MEBARKI Inès	Du 10/02/2022 au 16/03/2022	
PESSEAT Lauryne	Du 09/05/2022 au 20/05/2022	
COLOMBET Léane	Du 05/12/200 au 16/12/2022	Crèche Croq'Malice
DOUMENE Anaïs	Du 07/11/2022 au 12/12/2022	
JOUSSERAND Thea	Du 26/09/2022 au 21/10/2022	
JOUX Lohanne	Du 10/02/2022 au 16/03/2022	
SEYVE Emma	Du 30/05/2022 au 24/06/2022	
SORLIN ROMIEN Clara	Du 31/01/2022 au 19/02/2022	RPE
BELOT Julia	Du 14/02/2022 au 17/02/2022	
<b>ENFANCE</b>		
BIONDO Ines	Du 07/02/2022 au 18/02/2022	AL Pierre Royon
DUBARD Nathan	Du 12/12/2022 au 23/12/2022	
REBOUD Sasha	Du 07/02/2022 au 11/02/2022	AL L'Ilojeux
ROBERT Baptiste	Du 07/02/2022 au 11/02/2022	
ROBERT Camille	Du 03/01/2022 au 07/01/2022	
VUILLERMET Laura	Du 12/12/2022 au 16/12/2022	AL Les Galarès
ANDRE Alexandra	Du 14/03/2022 au 25/03/2022	
ARRIGONI Romane	Du 28/02/2022 au 11/03/2022	
BONCHE Morgane	Du 30/05/2022 au 24/06/2022	
BANCHAREL Léwane	Du 11/04/2022 au 22/04/2022	
<b>CULTURE</b>		
GUILLON Julie	Du 17/01/2022 au 21/01/2022	Med SDV
ROCHON Antonin	Du 17/01/2022 au 19/01/2022	Med SJM
<b>ADMINISTRATION GENERALE</b>		
BARKAT Nabil	Du 17/01/2022 au 21/01/2022	AG
CHAPELLON-GIBERT Lola	Du 17/01/2022 au 21/01/2022	
DEFILLON Elliott	Du 01/07/2022 au 13/07/2022	
GUILHOT Axel	Du 20/04/2022 au 22/04/2022	
MASSON Agnès	Du 24/10/2022 au 10/11/2022	
SEYVE Emma	Du 07/02/2022 au 18/02/2022	
BANCHAREL Léwane	Du 06/06/2022 au 01/07/2022	Service Culture
MOREREAU Valentine	Du 13/09/2021 au 11/03/2022	

# FINANCES



## BUDGET GENERAL COMPTE ADMINISTRATIF

## COMPTE ADMINISTRATIF 2022

<i>Section de Fonctionnement</i>	
<i>Recettes de l'exercice</i>	10 596 703,96
<i>Dépenses de l'exercice</i>	10 061 966,71
<i>Excédent de l'exercice</i>	534 737,25
<i>Excédent antérieur 002</i>	2 528 288,74
<b><i>Excédent Global</i></b>	<b>3 063 025,99</b>

<i>Section d'investissement</i>	
<i>Recettes de l'exercice</i>	1 081 029,52
<i>Dépenses de l'exercice</i>	2 352 794,58
<i>Déficit de l'exercice</i>	1 271 765,06
<i>Excédent antérieur 001</i>	1 577 769,99
<b><i>Excédent Global</i></b>	<b>306 004,93</b>

## SECTION DE FONCTIONNEMENT

### Dépenses :

<i>DEPENSES</i>	<i>BUDGETISE</i>	<i>REALISE</i>
Charges à caractère général	1 744 399,55	1 437 325,17
Charges de personnel et frais assimilés	3 432 525,48	3 283 049,86
Atténuation de produits	1 698 000,00	1 682 083,16
Virement à la section d'investissement	1 372 530,00	0,00
Opérations d'ordre de transfert entre sections	331 280,00	331 058,22
Charges de gestion courante	3 345 535,95	3 199 880,45
Charges financières	96 100,00	80 846,37
Charges exceptionnelles	57 700,00	47 723,48
Dépenses imprévues (fonctionnement)	400 765,66	0,00
Dotations aux amortissements et aux provisions	2 500,00	0,00
<b>TOTAUX</b>	<b>12 481 336,64</b>	<b>10 061 966,71</b>

### Recettes :

<i>RECETTES</i>	<i>BUDGETISE</i>	<i>REALISE</i>
Résultat de fonctionnement reporté (excédent ou déficit)	2 528 288,74	
Atténuation de charges	82 349,17	101 343,08
Produits des services, du domaine et ventes diverses	425 760,00	556 445,40
Impôts et taxes	6 437 616,33	6 628 537,88
Dotations, subvention et participations	2 713 632,40	2 933 986,13
Autres produits de gestion courante	201 160,00	210 232,85
Produits exceptionnels	0,00	74 063,37
Opérations d'ordre de transfert entre sections	92 530,00	92 006,31
Reprise sur amortissements et provisions	0,00	88,94
<b>TOTAUX</b>	<b>12 481 336,64</b>	<b>10 596 703,96</b>

**COMPTE ADMINISTRATIF 2022**  
**SECTION D'INVESTISSEMENT**

**Dépenses :**

<i>DEPENSES</i>	<i>BUDGETISE</i>	<i>REALISE</i>
Dépenses d'équipement	6 270 011,44	1 685 796,90
Emprunts et Dettes Assimilées	554 000,00	529 261,37
Participations et créances rattachées	45 730,00	45 730,00
Opérations d'ordre de transfert entre sections	92 530,00	92 006,31
<b>TOTAUX</b>	<b>6 962 271,44</b>	<b>2 352 794,58</b>

**Recettes :**

<i>RECETTES</i>	<i>BUDGETISE</i>	<i>REALISE</i>
Subventions d'investissement	1 936 795,18	204 553,98
Emprunts et dettes assimilées	876 490,10	301 078,15
Subventions d'équipement	0,00	13 121,06
Dotations, fonds divers et réserves	863 406,17	231 218,11
Dépôts et cautionnements reçus	4 000,00	0,00
Virement de la section de fonctionnement	1 372 530,00	0,00
Opérations d'ordre de transfert entre sections	331 280,00	331 058,22
Solde d'exécution de la section d'investissement reporté	1 577 769,99	
<b>TOTAUX</b>	<b>6 962 271,44</b>	<b>1 081 029,52</b>

## OPERATIONS D'INVESTISSEMENTS REALISEES

<i>Intitulé de l'opération</i>	<i>Dépenses Réalisées</i>	<i>Recettes Réalisées</i>
SIG - Système d'information géographique	0,00 €	5 546,06 €
PTLS - Passerelle du saut du chien		23 646,34 €
Site d'escalade des Gorges de la Semène		44 143,38 €
Aire d'accueil d'activités de pleine nature La Séauve sur Semène	157 576,19 €	20 029,65 €
Projets touristiques (Sambalou, VTT...)	5 666,40 €	929,52 €
Site d'escalade INDOOR ASL	198,00 €	0,00 €
Aménagement des berges de la Semène Pont Salomon	15 352,80 €	2 518,48 €
Aire d'activité de pleine nature Saint Didier en Velay	3 276,72 €	505,03 €
Parc paysager Sambalou - Phase 2 (Saint Just Malmont)	25 088,94 €	3 114,63 €
Autopartage	0,00 €	25 196,65 €
Vidéo Protection bâtiments	6 833,40 €	7 169,95 €
Ecole de musique intercommunale	1 966,30 €	163,65 €
Bibliothèque de Saint Ferréol d'Auroure		40 072,28 €
Bibliothèque de Saint Victor Malescours		17 355,87 €
Musée de la Faulx de Pont Salomon	14 100,38 €	12 406,45 €
Contrat de rivière Ondaine - renaturation Sambalou Phase 1	0,00 €	10 916,11 €
Contrat rivière Ondaine Sambalou Phase 2	30 664,26 €	4 190,61 €
Contrat territorial Furan Ondaine Lizeron	23 665,20 €	2 883,04 €
EP - Réfection rue Tranquille ASL	10,35 €	
108 - EP - MISE EN SEPARATIF LE BREUIL SDV	100 213,66 €	11 565,03 €
109 - EP MISE EN SEPARATIF HAMEAU LA BESSONNIERE - ST DIDIER EN VELAY	53 907,58 €	1 861,31 €
EP - Travaux d'urgence réseaux	0,00 €	547,24 €
EP - Mise en séparatif lotissement Côte vieille (Saint Just Malmont)	181 682,18 €	28 735,54 €
EP - Avenue Du pont (Aurec sur Loire)	217 184,36 €	27 686,49 €
EP - Mise en séparatif Boulevard des Jardins (Saint Didier en Velay)	51 590,94 €	2 107,51 €
EP - Renouvellement tronçon d'Auroure (Saint Ferreol d'Auroure)	33 804,73 €	5 606,67 €
EP - Rue Frédéric Boulet (Saint Didier en Velay)	51 118,07 €	7 292,02 €
EP- Rue des acacias	7 470,36 €	1 936,59 €
EP- Bassin de la Sagne SFA	62 932,21 €	10 326,32 €
EP- Rue des Ribbes - ASL	4 584,00 €	0,00 €
Pôle économique et d'usages numériques ASL	20 111,55 €	15 277,78 €
Aides aux entreprises	26 241,12 €	7 575,00 €

Programme voirie 2023-2025	419 720,11 €	72 815,90 €
Bâtiments communautaires 2023-2025	170 837,09 €	32 362,05 €
Emprunts	529 261,37 €	301 078,15 €
Opérations non ventilables	137 736,31 €	333 468,22 €
<b>TOTAL GENERAL</b>	<b>2 352 794,58 €</b>	<b>1 081 029,52 €</b>

## BUDGETS ANNEXES

### 1/ Comptes Administratifs consolidés : 2022

#### **Budget Annexe Assainissement Régie :**

- Section de fonctionnement :
  - o Recettes : 1 406 008,68 €
  - o Dépenses : 1 383 665,57 €
  - o Résultat : 22 343,11 €
- Section d'Investissement :
  - o Recettes : 1 672 794,02 €
  - o Dépenses : 1 671 238,74 €
  - o Résultat : 1 555,28 €

#### **Budget Annexe Assainissement DSP :**

- Section de fonctionnement :
  - o Recettes : 75 098,33 €
  - o Dépenses : 46 710,25 €
  - o Résultat : 28 388,08 €
- Section d'Investissement :
  - o Recettes : 33 094,38 €
  - o Dépenses : 46 005,79 €
  - o Résultat : -12 911,41 €

#### **Budget Annexe Eau Potable Régie :**

- Section de fonctionnement :
  - o Recettes : 708 751,10 €
  - o Dépenses : 556 578,43 €
  - o Résultat : 152 172,67 €
- Section d'Investissement :
  - o Recettes : 127 579,80 €
  - o Dépenses : 72 669,51 €
  - o Résultat : 54 910,29 €

### **Budget Annexe Eau Potable DSP :**

- Section de fonctionnement :
  - o Recettes : 67 243,30 €
  - o Dépenses : 83 849,77 €
  - o Résultat : -16 606,47 €
  
- Section d'Investissement :
  - o Recettes : 105 803,64 €
  - o Dépenses : 323 291.45 €
  - o Résultat : -217 487,81 €

### **Budgets Annexes Economie :**

- Section de fonctionnement :
  - o Recettes : 973 942.30 €
  - o Dépenses : 884 528.02 €
  - o Résultat : 89 414.28 €
  
- Section d'Investissement :
  - o Recettes : 3 184 129.59 €
  - o Dépenses : 1 164 424.10 €
  - o Résultat : 2 019 705.49 €



# DEVELOPPEMENT ECONOMIQUE

**1/ Zones d'Activités existantes et disponibilité foncière :****Rappel : plus de parcelles disponibles sur le territoire communautaire****2/ Immobilier d'entreprises :****Usines relais :**

Nom	Adresse	Date Fin	Dirigeants
M.G.P.A. AGIER	Rue de l'Industrie Aurec sur Loire	Vente passée en juillet 2022	Michel AGIER
Transports ROUSSON	Z.A. La Font du Loup Saint-Just-Malmont	31/08/2026	Pierre ROUSSON

**Pépinière d'entreprises du Viaduc :**

- 7 lots de 123 m<sup>2</sup> à 360 m<sup>2</sup>
- Proposition de location pour une durée limitée de 24 mois renouvelable 11 mois
- Mouvements d'entreprises en 2022
  - o Renouvellements de bail : ALPHA PUB

Nom de la société	Nom du Gérant	Cellule	Activités
SOLU PANNES	Hervé VILLARD	A	Maintenance de matériel professionnel
OPTIMA REGULATION	Laurent SAMOUILLE	B	Ingénierie, étude, conception et réalisation de tous systèmes automatisés des équipements en réseau du bâtiment
		C	
MEDIAPOST	M. BONHOMME Éric	D	Distribution d'imprimés
BVBS	M. CLUZEL	E	Négociation (achat et revente) quincaillerie pour professionnels
ALPHA PUB	Franck PERRIER	F	Pré enseigne
TECHNICAR	Anthony BREDOIRE	G	Réparation de véhicules



### Hôtel d'entreprises tertiaires à Saint Just Malmont :

- 7 lots de 16 m<sup>2</sup> à 260 m<sup>2</sup>
- Proposition de location à des porteurs de projet « tertiaire » pour une durée limitée de 24 mois renouvelable 11 mois
- Mouvements d'entreprises en 2022 :
  - Renouvellement de baux : GEOA / TRANSPORTS ROUSSON

Nom de la société	Nom du Gérant	Module	Activités
MODULE 1 : LIBRE			
TRANSPORTS ROUSSON	Pierre ROUSSON	4 et 5	Transports routiers de marchandises
GEOA	Sébastien MARLIAC	6	Géomètre
MIX PROCESS	Jean François PEYROT	2 et 3	Informatique industrielle

Le module 1 de 260 m<sup>2</sup> est disponible à l'Hôtel d'entreprises de St Just Malmont.

### 3/ Les projets en cours :

#### ZA de Bramard :

L'étude de la Zone d'Activités de Bramard se poursuit. L'année 2022 a été principalement consacrée à la phase administrative pour obtenir les autorisations environnementales : consultation des services, enquête publique et autorisation préfectorale.

Le projet a été fortement revu à la baisse afin de limiter l'impact sur la biodiversité. D'un projet initial de 17 ha, la zone d'activités s'étend aujourd'hui sur 11,2 ha (voiries + parcelles). A vocation à accueillir 6 entreprises et créer 150 à 200 emplois à terme.

De nombreuses mesures compensatoires sont mises en place afin de restaurer et protéger la faune et la flore autour de la zone. Les compensations prévues concernent 43 ha de milieux boisés et/ou semi-ouverts sur les communes de Saint-Just-Malmont, Saint-Didier-en-Velay et Saint-Victor Malescours, ainsi que 3 600 m<sup>2</sup> de zones humides situées sur le bassin versant de la Gampille à Saint-Didier-en-Velay. Notons également que 15 081 m<sup>2</sup> de zones humides seront sanctuarisés au sein du Bois de Bramard. Un suivi des zones de compensation boisées et humides sera décliné sur les cinquante prochaines années, en parallèle des suivis effectués sur la zone de projet (inventaires écologiques (habitats, faune, flore et zones humides))

Calendrier d'avancement :

- Fin mai 2022 : Fin de l'enquête publique préalable à la révision du Plan Local d'Urbanisme (PLU) de la commune de Saint-Didier-en-Velay et à l'autorisation environnementale.
- Juin : envoi d'un mémoire en réponse aux 272 contributions enregistrées sur le site internet de la Préfecture de Haute-Loire.
- 16 Septembre 2022 : accord du Préfet quant à l'aménagement de cette zone d'activités.
- Mi-octobre à décembre 2022 : Abattage des arbres dans le respect de la biodiversité (coupes adaptées de certains arbres abritant des chiroptères notamment).

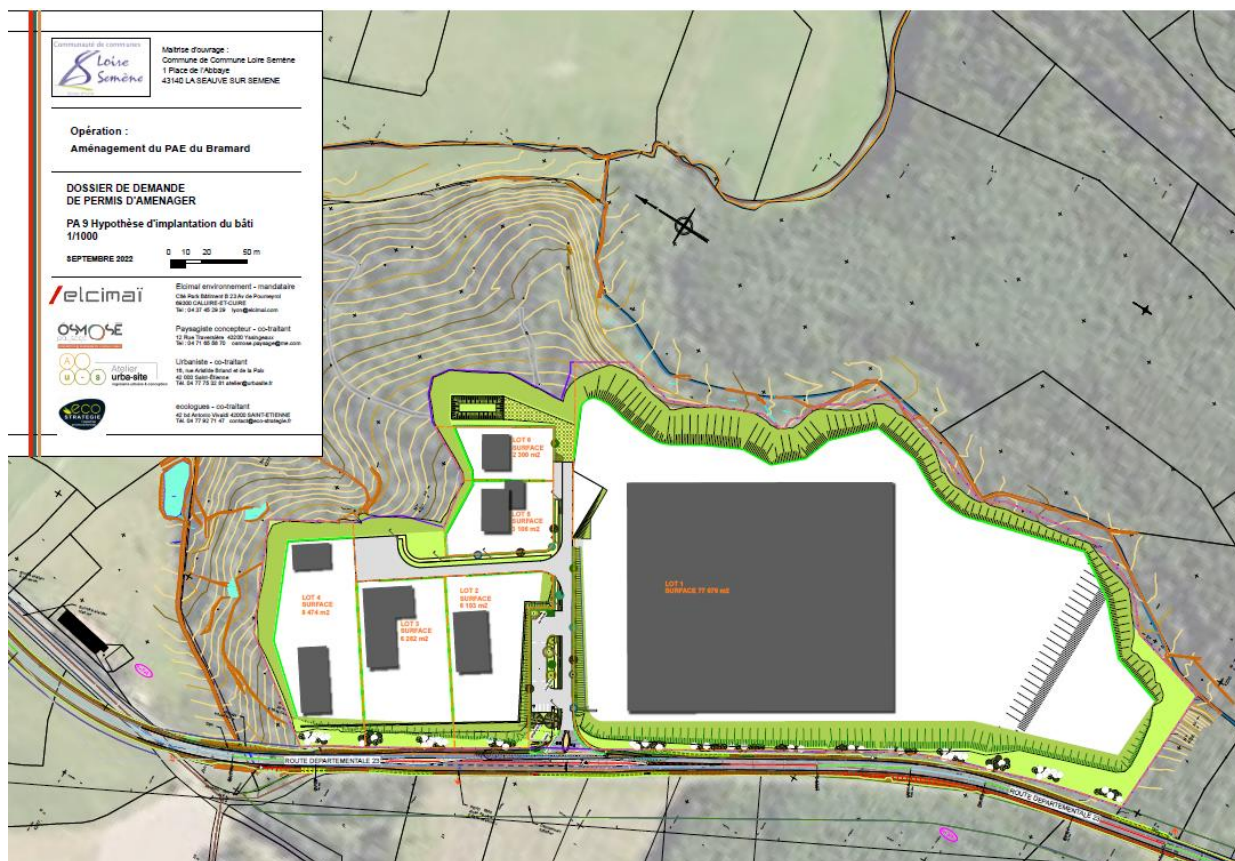

Le marché concernant les travaux de défrichage, d'abattage et de libération d'emprise de la future ZA de Bramard (11ha) sur la commune de Saint-Didier-en-Velay a été attribué à l'entreprise TRV située à La Grange du Bois – 43140 Saint-Didier-en-Velay.

Cette société a été retenue pour la réalisation de ces travaux pour :

- un montant total travaux de 159 395.60 € HT
- un montant total de recette des produits forestiers de 234 327.60 € HT
- un montant bénéficiaire Communauté de Communes Loire Semène de 74 931.70 € HT

Afin de répondre aux normes environnementales, de nombreuses mesures compensatoires ont été mise en place pour un montant de 37 626.10 € TTC :

MESURES COMPENSATOIRES_ZA BRAMARD SDV_2022				
BON DE COMMANDE	DATE	SOCIETE	OBEJT	TOTAL TTC
BCI223017	19/07/2022	ONF	ELABORATION DU PLAN DE GESTION DES MESURES COMPENSATOIRES	10 560,00 €
BCI223175	06/10/2022	VERDI INGENIERIE	SUIVI DE CHANTIER - PHASE DEFRIchement	18 240,00 €
BCI223211	26/10/2022	VALLIANCE	NICHOIRS CHAUVe SOURIS	993,78 €
TOTAL				29 793,78 €

Suite au recours en justice déposé par l'association Sauvegarde Environnement et l'Association France Nature Environnement, la Communauté de Communes Loire Semène, dans le but de défendre ses intérêts, a fait appel à PARME AVOCATS pour un coût de 15 059.28 € TTC.

### **Pôle économique et d'usages numériques :**

Le Château d'Aurec-sur-Loire est un projet culturel mais il a également vocation à soutenir le développement et l'attractivité économique du territoire de Loire Semène.

En effet, la Communauté de Communes Loire Semène souhaite diversifier son offre d'accompagnement auprès des porteurs de projets et entrepreneurs du territoire.

Au-delà des actions qui relèvent de sa compétence de développement économique, elle mettra à disposition des porteurs de projet et entrepreneurs : un espace de coworking, un fablab, mais aussi des bureaux privatifs disponibles à la location. Ces nouveaux dispositifs, accessibles à toutes et tous, contribueront à renforcer l'attractivité du territoire et permettront l'émergence de nouveaux modes de travail collaboratifs.

Enfin, la collectivité souhaite développer son offre de tourisme d'affaires grâce au Château. En proposant des salles de séminaires, des offres sur mesure et clé en main d'accueil d'événements, Loire Semène souhaite accueillir les séminaires des entreprises de son territoire, mais également d'autres manifestations et événements professionnels ou privés.

L'année 2022 a été consacrée à l'achèvement des travaux et à la livraison du mobilier et des équipements en fin d'année 2022. La gestion de l'équipement a également été confiée à la SPL Loire Semène Loisirs.

Ouverture prévue au printemps 2023.

### **Extension de la ZA des Portes du Velay :**

4,2 ha environ classés Aui au PLU de Pont Salomon.

4,4 ha environ classés Aue au PLU de la Séauve sur Semène.

Travail avec des porteurs de projet intéressés

- Procédure de DUP enclenchée pour avancer sur acquisitions foncières par le porteur de projet côté La Séauve sur Semène

Les propriétaires de toutes les parcelles sont vendeurs au porteur de projet, travail en lien avec l'exploitant agricole

- Dossier de déclaration de projet en cours de montage par le cabinet JD Urbanisme pour mise en compatibilité du PLU de la Séauve sur Semène

### **Immobilier locatif rue de la Flachère à Aurec sur Loire :**

La Communauté de Communes a acheté le tènement rue de la Flachère en 2020. Il s'agit d'une friche de 4 000 m<sup>2</sup> classée en Zone UI sur une Zone d'Activités à Aurec-sur-Loire. Afin de répondre à la pénurie de terrains et de bâtiments à vocation économique sur le territoire Loire Semène, La collectivité souhaite construire un immobilier locatif constitué de plusieurs modules.

Le maître d'œuvre, XXL Atelier, a imaginé l'aménagement suivant :

À destination des artisans et entreprises locales, différents modules seront proposés à la location :

\* Cellule 1 : 1 120 m<sup>2</sup>

\* Cellules 2 et 3 : 380 m<sup>2</sup> chacune

\* Cellules 4 et 5 : 190 m<sup>2</sup> chacune

Les modules sont composés d'une partie atelier et d'un espace bureau. Les cellules 4 et 5 seront uniquement des ateliers.

Calendrier prévisionnel d'avancement du chantier :

2023 : montage des marchés, consultation et choix des entreprises  
Fin 2023/début 2024 : lancement des travaux  
Livraison des modules : mi-2024



L'année 2022 a été consacrée à la démolition de l'ancien bâtiment :

Quelques chiffres :

Alpes contrôles : réalisation diagnostic pollution : 6 648 € HT

Attribution d'un marché lot 1 :

Désamiantage-démolition / Malia TP Démolition : 109 158.36 € HT

Etudes géotechniques : SIC Infra : 6 174 € HT

Quelques dates :

- Dépose amiante terminé le vendredi 02/12/2022
- Analyse du 03/12 au 05/12/2022
- Démarrage démolition bâtiment le 06/12/2022



#### 4/ Les aides financières :

##### Le Fonds d'Intervention Local Loire Semène :

Le FIL Loire Semène attribue une aide directe aux entreprises dans le but de maintenir et développer l'activité économique sur le territoire. Ce fonds permet de déclencher des aides européennes Leader et/ou Régionales selon un règlement d'intervention.

Aides versées en 2022 :

9 dossiers	21 742.12 €
---------------	----------------

Dossiers en cours d'instruction (aides non versées) :

8 8 dossiers	24 598 €
-----------------	----------

- rencontres et échanges avec les porteurs de projets, les co-financiers
- montage de dossier et suivi administratif
- Fin de dispositif : nouveau programme LEADER 2023-2027

##### L'aide à l'immobilier industriel :

Gestion administrative du dispositif d'aide à l'immobilier industriel en partenariat avec le Département de la Haute Loire.

Cette aide à l'immobilier intervient auprès des entreprises disposant d'un projet immobilier supérieur à 250 m<sup>2</sup>. Elle fait l'objet d'un conventionnement entre le Département et la Communauté de Communes.

Aides versées en 2022 :

3	4 499 €
---	---------

##### ADIE (Association pour le Droit à l'Initiative Economique) Auvergne Rhône Alpes :

Une convention de partenariat est mise en place entre l'ADIE et la Communauté de Communes Loire Semène. L'objectif principal est d'accompagner des porteurs de projets, sur le territoire Loire Semène, qui souhaitent créer ou développer leur entreprise.

Soutien de la CCLS à l'association : 1 000 € / personne financée par l'ADIE, dans la limite de 5 000 €/an.

Bilan année 2022 :

4	4 000 €
---	---------

**AMENAGEMENT DU  
TERRITOIRE,  
ENVIRONNEMENT,  
HABITAT, TOURISME**

## Programme HABITER MIEUX

Depuis 2018, le gouvernement a lancé un programme d'aide à l'amélioration de l'habitat pour des propriétaires occupants modeste : le dispositif Habiter mieux.

La communauté de communes Loire-Semène a conventionné avec l'association SOLIHA pour mener à bien la mission d'accompagnement et de conseil. Chaque dossier de demande de travaux financé dans le cadre de ce programme par l'ANAH a bénéficié d'une aide complémentaire de 500€ de la Communauté de communes.

L'association Soliha a réalisé de nombreuses permanences sur l'ensemble du territoire : deux par mois environ sur l'année 2022. Ce sont ainsi 102 foyers de Loire-Semène qui ont pris contact avec l'association sur les thématiques suivantes :

- 71 contacts pour la rénovation énergétique des logements,
- 24 contacts pour l'adaptation des logements,
- 5 contacts pour l'adaptation ET la rénovation énergétique,
- 2 contacts pour autres demandes

Ces contacts et les visites à domicile ont permis de générer 51 dossiers de demande d'aide aux travaux d'amélioration énergétiques. Grâce à l'accompagnement technique et financiers dont ils ont bénéficié, l'ensemble de ces dossiers a généré un montant total de travaux de 577544€ TTC sur l'ensemble du territoire.

Au 31/12/2022 le programme habiter mieux a pris fin. Il est désormais remplacé par « MaPrimeRénov'Sérénité » et le Service Public de la Performance Energétique de l'Habitat sera en charge de délivrer les informations de premier et deuxième niveau.

## ETUDE ATTRACTIVITE DES CENTRE BOURGS

Etude centres bourgs et démarche Petites Villes de Demain

Suite à la labellisation Petites Villes de Demain des communes D'Aurec-sur-Loire, Saint-Just-Malmont et Saint-Didier en Velay et au recrutement d'une cheffe de projet Petites Villes de Demain, les élus de la Communauté de communes Loire-Semène ont lancé une étude sur la vitalité de tous les centres bourgs de l'intercommunalité.

Le Bureau d'Etudes Citadia a mené à bien cette étude composée de trois phases. La première phase de diagnostic a permis de réaliser un état des lieux de chacune des communes ainsi que de l'intercommunalité dans sa globalité. C'est grâce à des données dites chaudes issues de visites et d'échanges sur le territoire et de données « froides » issues d'études précédentes, de données de l'INSEE ou d'autres données collectées, qu'un premier état des lieux a vu le jour. Il a été présenté aux élus et techniciens des communes et de l'intercommunalité. Il interroge les composantes de la vitalité des centres bourgs : Cadre de vie Vitalité Profil social et habitat. Pour chaque commune, le diagnostic interroge également le fonctionnement de la commune, le cadre réglementaire et prospectif, les dynamiques démographiques à l'œuvre, l'état du parc de logement et

des marchés immobiliers, le fonctionnement urbain, l'approche paysagère et patrimoniale, le tissu économique (commerces, services et équipements).

La seconde phase a permis de poser et de hiérarchiser les enjeux sur lesquels il était nécessaire de travailler et leur temporalité.

Dans la troisième phase, les habitants ont été mis à contribution via des échanges en réunion publique ou des ateliers participatifs sur des propositions opérationnelles pour travailler les différents enjeux. C'est ensuite avec les élus et le bureau d'étude qu'a été finalisée la pré-stratégie : une cartographie globale des projets à mener et à venir, des pistes de travail. La totalité de ce travail a été livrée au mois d'octobre.

Ces premières propositions ont servi de base à la rédaction de la Convention d'Opération de Revitalisation Territoriale. Il s'agit d'une convention signée par les Petites Villes de Demain, la communauté de communes et leurs partenaires : Etat et Département. Cette convention engage les communes et l'intercommunalité à se lancer dans un programme de revitalisation/redynamisation de leurs centre-bourgs. Le volet habitat est particulièrement important puisqu'il s'agit d'un élément essentiel de la redynamisation. Parmi les actions inscrites au plan d'action : plusieurs opérations de réhabilitation d'équipements et d'espaces publics portées par les communes, le lancement d'une étude pré opérationnelle d'Opération Programmée d'Amélioration de l'Habitat intercommunale ainsi que le lancement d'une étude sur le commerce également portée par l'intercommunalité.

## PCAET

Le Plan Climat Air Energie Territorial est porté par le PETR de la jeune Loire et se déploie sur chacune des Communautés de communes. Il s'agit d'un outil de planification réglementaire destiné à réduire nos factures énergétiques, réduire notre vulnérabilité au changement climatique et développer la croissance verte.

Le bureau d'études Mosaïque environnement accompagne l'ensemble de la démarche. En 2022, sur la base d'un diagnostic de territoire, plusieurs réunions participatives ont permis de travailler sur un plan d'action sur 6 ans.

Deux forums à l'échelle du Pays ont permis de définir une stratégie globale. Les orientations stratégiques validées sont les suivantes :

- Accompagner les filières locales face au changement climatique
- Développer un territoire attractif et durable
- Favoriser les usages sobres et performants
- Développer les énergies renouvelables en mobilisant durablement les ressources locales

Ce sont ensuite trois ateliers qui ont été organisés sur notre territoire avec des élus ainsi que des professionnels et des partenaires du territoire.



## 1. L'OFFICE DE TOURISME DES GORGES DE LA LOIRE

### 1.1 Horaires d'ouverture

	<b>De Mai à Septembre</b>	<b>D'Octobre à Avril</b>
<b>Bureau principal A Aurec sur Loire</b>	De 9h30 à 12h Le Lundi  De 9h30 à 12h00 et de 14h00 à 18h00 Du Mardi au Samedi	De 14h à 17h30 Le Mardi  De 9h30 à 12h00 et de 14h00 à 17h30 Du Mercredi au Vendredi

	<b>Moyenne saison</b>	<b>Haute saison (Juillet et Août)</b>
<b>Point Info Aire Respirando</b>	Les week-ends et Jours Fériés de 14h à 19h	Ouverture tous les jours de 14h à 19h

	<b>Toute l'année</b>
<b>Point Info - Siège CCLS A la Séauve sur Semène</b>	De 9h à 12h et de 14h à 17h Du Lundi au Vendredi

### 1.2 Fréquentation touristique à l'Office de Tourisme

	<b>2020</b>	<b>2021</b>	<b>2022</b>
<b>JANVIER</b>	158	Fermé	58
<b>FEVRIER</b>	118	Fermé	94
<b>MARS</b>	36 (mois non complet)	12 (OT Fermé, demandes redirigées au siège de la CC)	129
<b>AVRIL</b>	Fermé	2 (OT Fermé, demandes redirigées au siège de la CC)	123
<b>MAI</b>	Fermé	18 (OT Fermé, demandes redirigées au siège de la CC)	188
<b>JUIN</b>	137	87 (ouverture partielle)	168
<b>JUILLET</b>	283	255	300
<b>AOUT</b>	249	254	283
<b>SEPTEMBRE</b>	92	156	168
<b>OCTOBRE</b>	38	73	84
<b>NOVEMBRE</b>	Fermé	125	12 (OT Fermé, demandes redirigées au siège de la CC)
<b>DECEMBRE</b>	Fermé	55	5 (OT fermé, demandes redirigées au siège de la CC)
<b>TOTAL</b>	<b>1111</b>	<b>1037</b>	<b>1612</b>

AOUT	420	249	254
SEPTEMBRE	149	92	156
OCTOBRE	130	38	73
NOVEMBRE	82	Fermé	125
DECEMBRE	44	Fermé	55
TOTAL	2057	1111	1037

Cette année, l'office de tourisme a été ouvert du 1er janvier au 4 novembre avant de fermer ses portes pour un futur déménagement prévu début 2023. Durant le mois de novembre et de décembre, les demandes étaient redirigées au siège de la communauté de communes. On peut remarquer que l'année 2022 a eu du mal à démarrer avec peu de fréquentation.

• **Zoom sur la haute-saison**

	<b>Juillet</b>	<b>Aout</b>
<b>Provenance</b>	210 visiteurs (locaux) 13% de la région Rhône-Alpes Quelques étrangers : Allemagne, Pays-Bas	180 visiteurs (locaux) 17% de la région Rhône-Alpes 5% d'étrangers en provenance notamment de l'Allemagne, ensuite des Pays-Bas et de l'Espagne
<b>Jours de fréquentation</b>	+ mardi -vendredi	+ mardi -mercredi
<b>Demande</b>	Activités de pleine nature : Les randonnées : Randonnées balisées Petites balades en bord de Loire  Activités culturelles : Visite du bourg d'Aurec-sur-Loire avec notamment la balade des fresques et la visite du château de Moine-Sacristain  Renseignements pratiques : Différentes zones de baignade sur le territoire	Animation : Marchés, feu d'artifice, « Les Vignandises »  Activité de plein air : Nautique : canoé, pédalos, bateaux électriques, baignade.

Le début de la haute saison 2022 a connu une très forte augmentation par rapport à 2021. Un bond de +95% sur le mois de Juin qui s'explique notamment par la sensation de disparition du Covid-19 et une envie de liberté et de nature de la part des touristes.

Les mois de juillet et août ont connu une légère augmentation face à 2021. Une des raisons est directement liée à la météo. Avec les températures que nous avons pu avoir durant cette saison estivale, les visiteurs étaient en demande de coin de fraîcheur ou d'activités de plein air comme les randonnées ou les zones de baignade.

La levée des restrictions sanitaires pour l'accès à l'office de tourisme ou encore pour les différentes activités pousse les visiteurs à se déplacer sur le territoire. L'origine des visiteurs est locale pour cette saison avec un pourcentage de 75% pour le territoire Auvergne Rhône-Alpes.

### 1.3 L'accueil

Durant 3 ans, l'office de tourisme des Gorges de la Loire a été basé 12 rue du commerce à Aurec-sur-Loire. Fin octobre, le déménagement de cet espace a démarré pour une installation prévue en janvier 2023 dans le château Seignurial rénové. Le déménagement de l'office de tourisme courant novembre tend à renforcer la fréquentation, compte tenu de sa localisation privilégiée. La découverte de ce nouveau lieu attirera la curiosité, ce qui peut engendrer un flux plus important de la fréquentation. Cet emplacement est une belle opportunité pour nos futurs visiteurs, notamment avec l'espace musée numérique qui sera un véritable plus.



Dès leurs arrivées, les visiteurs pourront bénéficier de nouveaux outils numériques comme une carte interactive avec le visuel des Gorges de la Loire. Une nouvelle boutique sera également présente.



L'Office de Tourisme a été tenu par Tatiana Roncero de Juin 2021 à Mai 2022. En Mai, Tatiana a décidé de quitter le poste pour aller vers de nouveaux horizons toujours dans le domaine du tourisme. Léa Bernaud, recherchant un poste dans le domaine du tourisme, a souhaité intégrer le poste de conseiller en séjours au sein de l'Office de Tourisme. Elle est actuellement en poste depuis Mai 2022.

### 1.4 Extension de l'offre touristique

L'offre touristique était principalement basée sur la destination Gorges de la Loire avec le magazine Connexion, le travel plan VTT ainsi que le GR3.

La mise en ligne de nouveaux services numériques ont également permis le développement de l'offre touristique.

#### **Application « Rando en Haute Loire » - Comité départemental de Randonnée Pédestre**

La communauté de Communes Loire Semène soutient financièrement l'application « Rando en Haute Loire » mise en service par le comité de Randonnée Pédestre de Haute Loire.

Cette application, 100% gratuite pour les utilisateurs et simple d'utilisation, donne accès à plus de 300 randonnées sur tout le département.

Trace gpx, descriptif détaillé, sites culturels, naturels ou restaurants situés à proximité des sentiers de randonnée etc... « Rando en Haute-Loire » permet d'avoir un accès illimité à l'information avant et pendant chaque randonnée, avec ou sans réseau ! Il suffit simplement de télécharger la fiche de la randonnée choisie.

C'est une excellente alternative pour les visiteurs ou simples randonneurs locaux qui souhaitent se balader sur le territoire. En effet, à l'office de Tourisme, la demande de brochures de randonnées est importante. Nous proposons exclusivement des topoguides et fiches randonnées vendues à l'unité.

Cette application permet donc de toucher une population plus jeune et plus urbaine. Elle permet de valoriser nos sentiers de randonnée, notamment le nouveau GR3.

### **Plateforme digitale « Partir Ici » - Région AURA**

Une sélection d'offres de Loire Semène a été proposée à Auvergne Rhône-Alpes Tourisme dans le but d'apparaître sur sa nouvelle plateforme digitale et collaborative d'offres bienveillantes « Partir Ici ».

Ce projet lancé en 2021 a pour but de favoriser le tourisme durable et de proximité. De nombreux sites naturels, culturels et producteurs locaux de Loire Semène apparaissent sur le site (exemples : site d'escalade de Saint-Ferréol-d'Auroure, les circuits de trail, ...).

#### 1.5 Boutique

Encore cette année, l'office a proposé des produits locaux (coffrets, infusions, sucre, sel et aromates) de la micro-ferme « la Boria des Gotas » implantée à Saint-Didier en Velay. De plus, nous avons également en vente des produits « CosmetoSource » de Fontannes (parfum d'ambiance, gel douche, huile massante et savon à l'argile du Velay confectionnés à partir de saveurs altiligériennes).



## 2. **LA FREQUENTATION TOURISTIQUE SUR LES SITES**

### 2.1 Les chiffres des loisirs de plein air de Loire Semène

#### **Parc aventure La Séauve sur Semène**

13 000 visiteurs pour 2022 au Parc Family Aventure de la Séauve-sur-Semène (légère baisse par rapport à 2021 (15 000) et 20 (14 000 visiteurs)

#### **Base de Loisirs Aurec sur Loire**

- 618 personnes ont goûté à la joie des activités en eaux vives de la Loire (location sur le plan d'eau) sur l'Aire Respirando (forte baisse par rapport à 2021 -87%, qui s'explique par la sécheresse observée sur la haute-saison)
- 664 personnes se sont essayées à la descente en canoë (forte baisse par rapport à 2021 -57%)
- 1103 joueurs au mini-golf
- 2246 personnes pour 2022 sur la balade en bateaux électriques (baisse de 42%)
- 5437 glaces vendues

Cette année, la piscine de Saint-Didier-en-Velay a pu de nouveau ouvrir ses portes. Aurec-sur-Loire a décidé de fermer définitivement sa piscine afin d'en faire prochainement un centre aqualudique.

## 2.2 Les chiffres des visites culturelles de Loire Semène

### **Musée de la passementerie :**

- 46 visiteurs à la Maison de la Passementerie à St-Just-Malmont, concentré durant les journées du patrimoine

### **Musée de la Faulx :**

- Travaux en 2022

### **Le Château du Moine-Sacristain**

- 4715 personnes pour l'année 2022 (augmentation de 83% par rapport à 2021 - 2574 entrées et 1794 personnes pour l'année 2020).

## 3. L'INFORMATION

### 3.1 Les éditions Loire Semène (*confère : partie communication*)

Depuis début 2021, la communication se fait en partenariat avec Marches du Velay Rochebaron et le Syndicat Mixte des Gorges de la Loire, sous l'entête Gorges de la Loire.



	« Connexion » n°1	« Travel Plan VTT »
<b>Commande</b>	2400	2000
<b>Stock restant</b>	1100	250

### 3.2 Les éditions mutualisées

C'est grâce à un travail commun entre les Offices de Tourisme et la Maison Départementale du Tourisme de la Haute Loire que chacun bénéficie de supports d'information de qualité. L'Office de Tourisme Gorges de la Loire a contribué en 2020 et 2021 à l'édition des brochures mutualisées en traitant les mises à jour nécessaires sur le Système d'Information Touristique de la Haute Loire en ce qui concerne les animations et les activités du territoire.

	Carte 2022	Carte Cyclo	Magazine « Expérience n°4 »	Magazine « Explorons ensemble l'Auvergne »
<b>Commande</b>	1000	350	800	200
<b>Stock restant</b>	727	300	635	20



### 3.3 Les brochures payantes

L'office de tourisme dispose de plusieurs brochures payantes notamment en ce qui concerne la randonnée. Celui-ci dispose de la simple rando-fiche à la carte IGN, mais aussi au format topo-guide. En 2022, il a été vendu 155 randos-fiches, 13 topo-guides et 7 cartes IGN à l'office de tourisme.

### 3.4 Les agendas du territoire

L'Office de Tourisme collecte les informations relatives aux manifestations organisées dans chaque commune auprès des mairies et associations. Les informations ainsi collectées sont publiées sur notre propre site internet : otloiresemene.fr, le site internet du département « Auvergne Expérience », la base de données « Apidae », la parution du livret « Sortir 43 » ainsi que sur la plateforme « Partir ici » qui récence les offres bienveillantes au niveau environnement, économique et social.

### 3.5 La Bourse aux documents

L'édition 2021 s'est déroulée en juin à Saint-Paulien. Nous n'avons pas réalisé de distribution touristique auprès des hébergeurs. Par ailleurs, l'office de tourisme et la Communauté de Communes ont proposé aux hébergeurs de récupérer leur documentation touristique sur l'un des deux sites.

### 3.6 La diffusion des informations

L'écran d'affichage à LED permet de diffuser des événements sur le territoire Loire Semène et les alentours. La disposition de l'écran permet une bonne visibilité puisqu'il donne sur une des rues passantes de la commune d'Aurec-sur-Loire. Cette utilisation permet également de susciter l'intérêt et de pousser les visiteurs à entrer dans l'office de tourisme pour plus de renseignements. Les associations et les mairies peuvent faire parvenir leurs affiches par clé USB ou par mail.

Cette année, la tablette tactile qui permettait d'aider les visiteurs dans leurs recherches n'a pas été remise en place depuis l'apparition du Covid-19

### 3.7 Animations

Cette année, aucune activité n'a été proposée par l'office de tourisme des Gorges de la Loire. Cependant, plusieurs prestataires ont proposé diverses animations :

- Les Vignandises sur la commune d'Aurec-sur-Loire, avec une fréquentation importante de 1301 visiteurs sur un week-end.
- Le festival de la Teinturerie

Un grand événement s'est également déroulé sur 3 de nos communes, Le Tour de France. De Saint-Just-Malmont en passant par La Séauve-sur-Semène ainsi que par Saint-Didier-en-Velay, cet événement a rassemblé des milliers de personnes et a offert un véritable coup de projecteur sur notre territoire. Durant cette journée de fête, de nombreuses animations ont été proposées dans les communes.

## 4. DEVELOPPEMENT / AMENAGEMENT

### 4.1 Le territoire d'excellence Pleine Nature des Gorges de la Loire



Une nouvelle candidature en 2022

Depuis 2018, trois territoires : Communauté de Communes Loire Semène, Communauté de Communes Marches du Velay Rochebaron et Syndicat Mixte d'Aménagement des Gorges de la Loire se sont associés pour la destination Gorges de la Loire.

Suite à des appels à manifestation d'intérêt, la

destination a été reconnue par la Région Auvergne Rhône Alpes « Territoire d'Excellence pleine Nature » en 2018 puis « Territoire Région Pleine Nature » en 2022 après l'étude du dossier de candidature déposé en septembre 2022.

Cette candidature s'inscrit dans la continuité de l'édition 2018 en s'appuyant à nouveau sur les 3 axes stratégiques définis autour d'un programme d'actions sur du court et moyen termes :

- Organiser une itinérance douce et spectaculaire au plus près de la Loire et de ses affluents ;
- Valoriser et mettre en tourisme les milieux aquatiques et humides ;

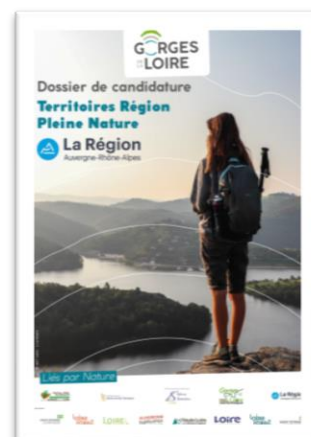

- Développer la pratique d'activités sportives de pleine nature autour de la Loire et de ses affluents ;
- Action transversale : marketing et communication.

Grâce à cette reconnaissance « Territoire d'excellence pleine nature » des financements régionaux peuvent être sollicités pour la mise en place d'actions d'investissement liées aux activités de pleine nature, et pour les opérations de mise en tourisme du site des Gorges de la Loire, porteurs de projets publics / privés.



Ainsi, 18 actions ont été présentées à court terme (2023 – 2024) et moyen terme (2025 et +) confirmant la volonté et la dynamique institutionnelles du territoire en terme d'aménagements à vocation touristique.

### Projets envisagés à court terme

PROJETS DÉVELOPPÉS EN 2023-2024	MAÎTRE D'OUVRAGE	COÛT PRÉVISIONNEL DE L'OPÉRATION EN € HT	SUBVENTION SOLLICITÉE AUPRÈS DE LA RÉGION AUVERGNE-RHÔNE-ALPES
<b>Axe n°1 : Organiser une itinérance douce et spectaculaire au plus près de la Loire et de ses affluents</b>			
Développer accès à l'eau au Pertuiset à Caloire, installation d'un ponton dédié aux activités de croisière	Maître d'ouvrage pressenti : Caloire	220 000 € HT	66 000 €
Aménager et conforter des parcours d'itinérance canoë : pontons, rampes d'accès, aire de bivouac, signalétique	Maître d'ouvrage pressenti : CCMVR / LS	A définir (horizon 2024/2025)	A définir selon chiffrage à venir
Aménagement d'une rampe pour canoë à Bransac	CCMVR	A définir (horizon 2024/2025)	A définir selon chiffrage à venir
Développer les aires et sentiers d'interprétation thématiques	CCMVR	Etude + aménagement	A définir selon chiffrage à venir
Aménagement de la passerelle sur la Semène à La Séauve/S ; Relier l'aire multi-activités au parc Acrobois et PR	CC Loire Semène	120 000 €HT	36 000 €
<b>Axe n°2 : Valoriser et mettre en tourisme les milieux aquatiques et humides</b>			
Créer des belvédères de contemplation : tables d'orientation et panneaux de lecture des paysages	CCMVR / SMAGL	A définir (horizon 2024/2025)	L'action intègre l'aménagement du site de Chomont à Valprivas
Etude sur cheminement entre centre-bourg St-Victor-Malescours et stade Jo Champavert via Bois de Bramard	CC Loire Semène	A définir	Phase d'étude à lancer une fois RD23 aménagée par le Département
Aménagement phase 2 Parc de La Biodiversité	CCMVR	A définir (horizon 2024/2025)	Études techniques seront nécessaires avant lancement projet



PROJETS DÉVELOPPÉS EN 2023-2024	MAÎTRE D'OUVRAGE	COÛT PRÉVISIONNEL DE L'OPÉRATION EN € HT	SUBVENTION SOLLICITÉE AUPRÈS DE LA RÉGION AUVERGNE- RHÔNE-ALPES
<b>Axe n°3 : Développer la pratique d'activités sportives de pleine nature autour de la Loire et de ses affluents</b>			
Vélorail de LSS	CC Loire Semène	A définir	A définir selon chiffrage à venir
Extension de l'Espace trail Gorges de la Loire	CC MVR et SMAGL	20 000 € A préciser	10 000 € pour chacun des 2 territoires
<b>Action transversale : Marketing et communication</b>			
Communication destination « Gorges de la Loire »	OT MVR	Budget à préciser 45 000 € (base 2020 – 2022)	Selon plan d'action à valider en comité de pilotage, déclinaison de la stratégie marketing et communication 2020

### Projets envisagés à moyen terme

<b>Axe n°1 : Organiser une itinérance douce et spectaculaire au plus près de la Loire et de ses affluents</b>
Développement des croisières sur la partie amont du plan d'eau de Grangent : Mise en place d'un nouveau bateau de croisière
Développement des croisières, plan d'eau de Grangent : mise en place de pontons adaptés aux variations de niveaux
Développement des croisières plan d'eau de Grangent : Aménagement d'un espace de réception bucolique
Etude pour la création d'une véloroute
<b>Axe n°2 : Valoriser et mettre en tourisme les milieux aquatiques et humides</b>
Aménagement du Parc de biodiversité des étangs, phases 2-3 à Bas en Basset
Reconfiguration du site de pratique des sports nautiques doux de la Vigiemouette à Saint Paul en Cornillon
Cheminement entre centre-bourg Saint-Victor-Malescours et stade Jo Champavert via Bois de Bramard

### Axe n°3 : Développer la pratique d'activités sportives de pleine nature autour de la Loire et de ses affluents

Développer la pratique de l'enduro VTT : 2 parcours tests : Bas en Basset et Beauzac

Développer un pôle halieutique en partenariat avec les Fédérations de pêche Loire et Haute-Loire

#### 4.2 Retour sur les projets d'aménagement en cours de réalisation

Le développement de courts séjours avec des micro-déplacements (déplacement dans un rayon d'une à deux heures) ces dernières années, ont fait naître une nouvelle tendance touristique. Le territoire de « Loire & Semène » bénéficiant naturellement d'une image « verte » recherchée par cette nouvelle clientèle, séduit de plus en plus de touristes, essentiellement en provenance de la Région AURA. Bien que les activités de pleine nature soient nombreuses sur le secteur, la collectivité doit être en mesure de proposer aux futurs touristes des espaces qui regroupent activités sportives, loisirs en famille, zones de détente, ... des espaces qui permettent de s'arrêter, de profiter de la nature tout en présentant des aménagements et services nécessaires à une pratique plaisante et en sécurité, une offre complète, organisée et qualitative.

Loire Semène souhaite donc développer des espaces naturels accueillants, dans une stratégie de développement touristique à l'échelle du territoire.



#### Aire multi activités de la Séauve sur Semène

Inscrit dans l'appel à manifestation d'intérêt régional édition 2018, la Communauté de Communes en partenariat avec la Commune de la Séauve sur Semène ont travaillé durant de longs mois, sur le projet de structuration de l'espace naturel, de liaison des différents pôles (commerces, prestataires, ...). La livraison du chantier a eu lieu au printemps 2022.

Le bureau d'études Stratégie a été retenu pour ce projet :

- Installation d'un parcours de santé
- Aménagement paysager
  - Création de cheminements doux
  - Installation de toilettes sèches

## Parc paysager du Sambalou (phase 2)

Dans le dossier de territoire d'excellence pleine nature des Gorges de la Loire, la Communauté de Communes souhaite valoriser les sites naturels remarquables en les intégrant dans une démarche durable et pédagogique et également proposer un parcours permettant de comprendre un milieu humide en accès libre, concourant à l'embellissement d'un espace, à la valorisation d'un cadre de vie intéressant pour la population locale et les touristes. Elle mène le projet de restauration du cours d'eau Le Sambalou et la renaturation de la zone humide de Riopaille à Saint Just Malmont. Le Groupement de maîtrise d'œuvre Miramand / Chaput / Césame a été retenu pour mener à bien l'ensemble du projet.



La phase 1 a vu la création et l'installation de platelages et passerelles en bois afin d'observer et de franchir les zones humides et le cours d'eau. Le reméandrage du cours d'eau au niveau lavoir a été effectué ainsi que l'installation de fascines d'hélophytes.

La deuxième phase, en aval du lavoir, a été également lancée en 2021. Elle s'inscrit dans la continuité de la phase 1 et elle permettra la liaison des 2 espaces (qui passe sous la route nationale).

## Aménagement des abords de la Semène à Pont Salomon

Toujours dans sa volonté de valoriser les sites naturels remarquables en les intégrant dans une démarche durable et pédagogique, la Communauté de Communes souhaite aménager des abords de la Semène à Pont Salomon.

L'objectif est donc de réaliser un aménagement touristique à Pont Salomon, sur les berges de la Semène, à proximité immédiate du complexe sportif, afin de rendre cet espace naturel attractif et adapté aux besoins des locaux et des publics extérieurs :

### **Aménagements envisagés :**

- Espace détente en famille (jeux...)
- Cheminement doux
- Parcours pédagogique
- Verger pédagogique [...]

La consultation pour la mission de maîtrise d'œuvre a été réalisée cet automne. Le Bureau d'Etudes Bessy a été retenu pour mener à bien l'ensemble du projet. L'AVP a été présenté en juillet 2022.

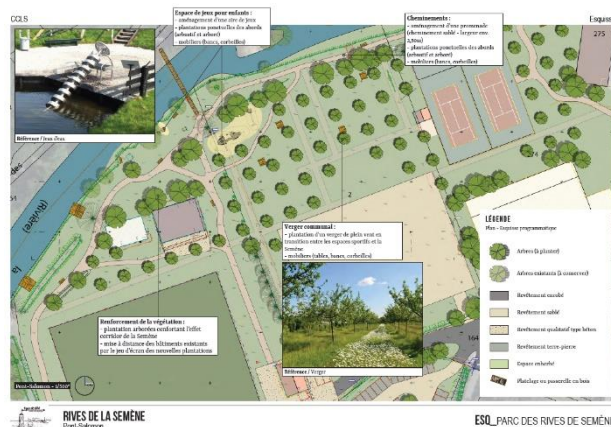

## AXES DE TRAVAIL

### BASE

- ① - UNE ARRIVÉE SUR LE SITE QUI DEVIENDRA ACCUEILLANTE
  - > Requalifier l'accès principal
  - > Recomposer un espace d'accueil au service de l'utilisateur
  - > Clarifier les usages pour passer simplement de la voiture à la nature
- ② - UN ESPACE RÉCRÉATIF DÉDIÉ AUX JEUNES ET AUX ENFANTS
  - > Ménager un endroit dédié
  - > Diversifier les usagers potentiels (espace ado, fitness, jeux pour enfants...)
- ③ - UN LIEU POUR TOUCHER LA SEMÈNE
  - > Proposer divers modes de relation à la rivière
  - > Tirer parti des différents visages de la Semène : calme, vive et sauvage, domestiquée...
  - > Valoriser des espaces de quiétude propices à la contemplation et à la détente
- ④ - UN ITINÉRAIRE POUR SUIVRE ET LONGER LA SEMÈNE
  - > Mettre en place un itinéraire aménagé reliant la Semène de l'amont vers l'aval
  - > Intégrer au maximum les différents usages existants ou projetés
  - > Favoriser une accessibilité pour tous

### VARIANTE

- ⑤ - VERS L'IDÉE D'UN PARC DES RIVES DE SEMÈNE
  - > Développer le projet paysager dans l'épaisseur du site
  - > Proposer une requalification globale de l'espace sportif.

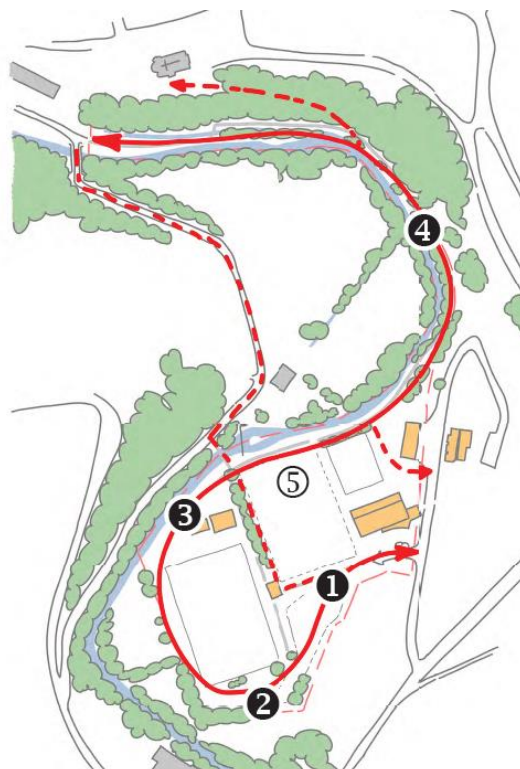

**RIVES DE LA SEMÈNE**  
Pont-Salomon

ESQ\_Organisation du site / INTENTIONS DE PROJET

## Site Régis Vidal à Saint Didier en Velay

Toujours dans sa volonté de valoriser les sites naturels remarquables en les intégrant dans une démarche durable et pédagogique, la Communauté de Communes souhaite aménager l'espace Régis Vidal à Saint Didier en Velay.

L'objectif est de réaliser un aménagement touristique à proximité immédiate du camping local et du centre bourg, afin de redynamiser ce secteur en proposant de nouveaux services, plus adaptés aux besoins des locaux et des publics extérieurs :

- Création de cheminement et des zones de détente
- Création d'espaces dédiés aux familles (cabanes suspendues, jeux pour enfants...)
- Création d'un pumptrack

La maîtrise d'œuvre a été retenue : OSMOSE PAYSAGE et un AVP a été présenté en octobre.

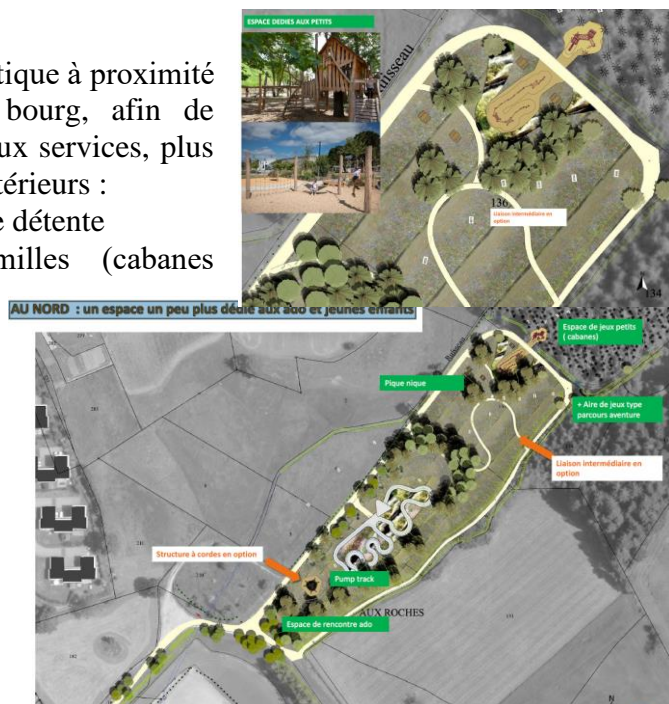

## **Site d'escalade de Semène**

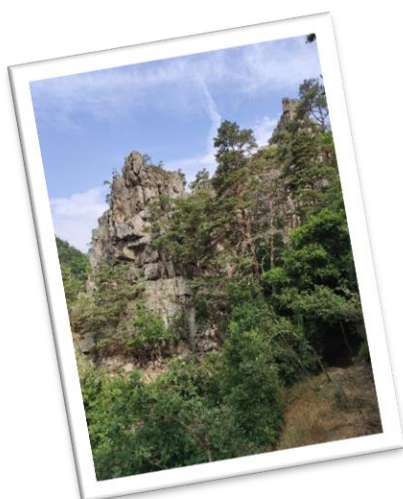

Inscrit dans l'appel à manifestation d'intérêt régional, la Communauté de Communes a œuvré pour la réhabilitation du site d'escalade de Semène, implanté sur la Commune de Saint Ferréol d'Auroure.

Il répond aujourd'hui aux exigences de la Fédération Française Montagne et Escalade. Il a été labellisé « site sportif » et permet de ce fait, une pratique sportive en toute sécurité. Cette nouvelle offre dans un site naturel remarquable a répondu à une attente des pratiquants.

Une phase 2 de réhabilitation du site d'escalade a été également pensée. En concertation avec le comité départemental Loire Haute Loire d'escalade, un aménagement d'une zone « découverte » est à l'étude. Pour faciliter le passage de la grimpe en structure artificielle à une grimpe en milieu naturelle, la création d'un « secteur découverte » sur les sites naturels permettra de sécuriser au maximum les débutants. Ces espaces dédiés sont avant tout des espaces sportifs mais dont les caractéristiques et les aménagements sont particulièrement adaptés pour l'initiation à l'escalade avec un public novice. L'objectif est de développer, sur le même site d'escalade, des terrains de jeu spécifiques et ouverts à tous, de structurer un véritable espace d'apprentissage en pleine nature.

Les travaux devraient être réalisés en 2023.

## **Salle d'escalade à Aurec sur Loire**

La remise aux normes du site naturel d'escalade de La Fayette à Saint Ferréol d'Auroure a répondu à une attente des pratiquants. La fréquentation du site a explosé durant la période estivale 2020.

Face à ce véritable engouement, le territoire souhaite structurer la pratique escalade et offrir un service de qualité en complétant cet équipement par un espace indoor dédié à cette activité.

L'objectif est de permettre l'apprentissage des bases élémentaires de l'escalade dans un espace aseptisé et maîtrisable mais également de répondre aux demandes des associations ou encore d'établissements scolaires, organisateurs de séjours sportifs en proposant un lieu de repli lors de période pluvieuse.

En décembre 2022, la maîtrise d'œuvre a été retenue : PILE ARCHITECTURE de Saint Héand

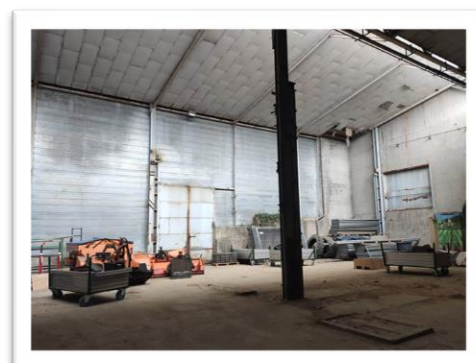

## Réhabilitation piscine d'été en parc aqualudique Aurec sur Loire



Photo non contractuelle

Le Maître d'œuvre retenu pour ce chantier est la société **B INGENIERIE** – 33 Rue Dorian – 42 700 Firminy avec un taux d'honoraires de 8.50 % et une enveloppe estimative de travaux de **700 000 € HT**.

Le bureau d'étude retenu pour les missions de CT et SPS est le Bureau **Alpes Contrôles**. Le montant total des prestations s'élève à **5 140.00 € HT** à savoir :

- ⊖ Mission CT : 3 240.00 € HT
- ⊖ Mission SPS : 1 900.00 € HT

Les travaux sont décomposés en deux lots techniques, traités par marchés séparés, comme suit:

- Lot 1 : Terrassement – VRD – Aménagement de surface
- Lot 2 : Hydraulique – Traitement de l'eau - Jeux aqualudique

**SDRTP** – ZA AULAGNY 1 – 43290 MONTREGARD a été retenu pour les travaux du Lot 1 :

- ⊖ Offre de base de 84 257.60 € HT
- ⊖ Tranche optionnelle n° 6 d'un montant de 3 138.40 € HT (Dévoiement des eaux pluviales au niveau des terrasses existantes)

Soit un total tranche ferme + Tranche Optionnelle n° 6 : **87 396 .00 € HT**

**HERVE THERMIQUE -ZI MOLINA LA CHAZOTTE – 42650 SAINT JEAN BONNEFONDS** est en charge des travaux du Lot 2 :

- Montant total HT offre de base de **826 403.11 €**
- Tranche optionnelle N°1 d'un montant de **12 049.35 € HT** (mise en place d'une ventilation dans les locaux techniques)
- Tranche optionnelle N°2 d'un montant de **23 586.60 € HT** (travaux de plomberie sanitaire pour la suppression du risque de légionellose)
- Tranche optionnelle N° 6 d'un montant de **18 306.79 € HT** (dévoisement des eaux pluviales au niveau des terrasses existantes).
- Soit un total HT offre de base + tranches optionnelles n° 1-2 et 6:880 345.85€

Démarrage le 21/01/2022 suite à un problème d'approvisionnement du Canada pour la méga structure.

Suspension du chantier du 18/02/2022 au 03/10/2022 pour planifier et organiser le chantier.

Fin de travaux prévus pour mai 2023.

### Stratégie Marketing

Depuis 2020, Loire Semène, la Communauté de Communes Marches du Velay Rochebaron, l'office de tourisme Marches du Velay Rochebaron et le Syndicat Mixte d'Aménagement des Gorges de la Loire, officient sous une même entité en matière de tourisme : Les « Gorges de la Loire ».

**Quatre axes de déploiement** cadrent et guident la hiérarchisation des actions. **2022 a vu se concrétiser les premières actions collectives autour de ses 4 axes :**

#### **#1 Faire émerger et vivre l'identité in situ**

Les Gorges de la Loire représentent un nouveau territoire touristique. Il est nécessaire dans un premier temps de faire émerger cette nouvelle identité sur le territoire même, autour de ses forces vives (techniciens, élus, socioprofessionnels, habitants).

#### **#2 Harmoniser les outils du territoire**

Pour une meilleure lisibilité et visibilité des Gorges de la Loire, pour une plus grande efficacité des actions et pour un budget maîtrisé, il convient d'harmoniser les outils de communication et de promotion

Les concrétisations :

- **Définir une stratégie de communication commune**
  - **Créer de brochures touristiques communes :**
  - 2022 est l'année de préparation des nouveaux projets de communication qui sortiront en 2023



### Projet pour 2023

- **Edition du nouveau magazine Connexion #2**
- **Sortie du nouveau site internet Gorges de la Loire**

Dans quelques semaines, un nouveau site refondé sur les Gorges de la Loire verra le jour en collaboration avec les offices de tourisme des Gorges de la Loire, Marches du Velay Rochebaron et du Syndicat Mixte de Gorges de la Loire. Avec des outils plus adaptés à la proposition des Gorges de la Loire, notamment une carte touristique qui ne se limitera plus aux frontières administratives, ce nouveau site permettra de visualiser l'ensemble de nos offres, mais également de faire partager son expérience avec une partie « Blog ».

- **Nouvelle brochure pratique**

Lors des déplacements (salons, foire), nous proposerons une nouvelle brochure plus pratique et synthétique des Gorges de la Loire avec les informations essentielles. Elle possédera un format plus réduit que le magazine Connexion. Cette brochure sera éditée pour le début de la saison 2023.

### **#4 Faire exister le territoire hors de ses limites**

Le territoire qui souffre aujourd'hui d'un manque de notoriété touristique doit agir pour exister auprès des cibles identifiées dans la stratégie marketing. Ces actions sont à mener en grande partie aux côtés des instances touristiques supra que sont la Maison Départementale Du Tourisme de la Haute-Loire (MDDT43), l'Agence de Développement Touristique de la Loire (ADT42), la Région Auvergne-Rhône-Alpes (AURA), et en partenariat avec les acteurs de la promotion touristique tels que Loire Forez, Saint-Etienne Métropole et Pays des Sucs et Bords de Loire.

#### Les concrétisations :

- **Présence sur les salons**

Cette année, les offices de tourisme des Gorges de la Loire se sont déplacés dans différentes régions pour faire découvrir notre territoire.

Dès mars, l'office de tourisme des Gorges de la Loire a été présent durant le **salon de la randonnée** qui a lieu à Lyon durant un week-end concentrée sur l'activité outdoor et sur les équipements. La demande est qualitative, car ce sont des visiteurs intéressés par cette pratique. Lors du **salon de Valence en gastronomie** en septembre, un rassemblement consacré à la gastronomie du territoire est organisé. Les Gorges de la Loire étaient présentes ainsi que des producteurs locaux.

La présentation de notre territoire lors de cette manifestation était à titre informatif avec la présentation « des grandes lignes » de notre territoire



En octobre, l'office de tourisme était présent sur le **salon du Roc d'Azur**, un salon dédié à la promotion du VTT, sur le stand d'Auvergne Destination du samedi 8 au dimanche 9 septembre.



Cet événement mondial réunit plus de 100 000 visiteurs sur 4 jours autour du VTT, réunissant professionnels et amateurs.

Durant cette manifestation, nous avons pu remarquer l'attrait que possède notre destination, qui est très positif. La demande est plus qualitative que quantitative, pour nos circuits VTT de l'espace Gorges de la Loire ainsi que la Grande Traversée de la Haute-Loire.



Accueillis il y a quelques mois sur notre territoire, un blogueur du site lyonnais "Lyon City », site dédié aux idées escapades autour de Lyon, est venu découvrir la destination Gorges de la Loire. Durant deux jours, plusieurs activités lui ont été proposées en collaboration avec l'office de tourisme des Marches du Velay Rochebaron, l'office de tourisme des Sucs ainsi que la Maison Département du Tourisme de la Haute-Loire.

Suite à ces 2 journées immersives, un article a été écrit sur leur blog qui recense plus de 92 500 followers sur leurs réseaux. La mise en ligne de cet article a permis d'avoir une visibilité auprès d'une nouvelle cible, la région Lyonnaise.



### • Tournage vidéo promotionnelle

Le tournage d'un teaser pour la destination Gorges de la Loire a eu lieu cette année en collaboration avec l'office de tourisme des Marches du Velay Rochebaron. Un clip vitrine de 2 minutes montrant la multiplicité de notre offre touristique, la diversité d'ambiance, la chaleur humaine, sera ainsi diffusé sur le site internet des Gorges de la Loire, sur les réseaux sociaux et dans les cinémas locaux.



#### Les objectifs sont :

- Séduction d'une nouvelle clientèle
- Développer l'image in situ d'une destination touristique
- Transmettre une image dynamique



En parallèle aux actions inscrites au « territoire d'excellence pleine nature des Gorges de la Loire, d'autres projets sont menés notamment sur la thématique VTT et Randonnées

## 4.2. Activité VTT

- **Espace VTT Gorges de la Loire**

### Parcours

Le territoire Gorges de la Loire dispose d'un espace VTT, labellisé par la Fédération Française de Cyclisme (FFC). Ce label permet de bénéficier d'une expertise technique de la FFC, ainsi que d'une meilleure promotion à l'échelle nationale.

**SUR LOIRE SEMENE** : 15 itinéraires de différents niveaux : 215 km

- **4 Verts** d'initiation pour enfants et débutants
- **5 Bleus** de découverte destinés aux familles
- **4 Rouges** pour les plus sportifs
- **2 Noirs** pour les experts

**SUR GORGES DE LA LOIRE** : 50 itinéraires – 1200 km

- **9 Verts** d'initiation pour enfants et débutants
- **11 Bleus** de découverte destinés aux familles
- **21 Rouges** pour les plus sportifs
- **9 Noirs** pour les experts

*A noter que la majorité des circuits sera réalisable en VTT à Assistance Electrique.*



### Travel plan

Le travelplan est disponible dans tous les offices de tourisme mais également au point information de la Séauve sur Semène, à l'accueil de la Communauté de communes.

A NOTER : Jordan Sarrou champion du monde de VTT en relais mixte, champion du monde 2020 VTT XC et Monistrolien est le parrain de notre espace VTT !

### Entretien des parcours :

En 2022, une convention de partenariat a été signée avec les deux associations VTT locales pour assurer la veille des parcours sur le secteur de Loire Semène



- Schéma départemental cyclo

La pratique du vélo dans ses dimensions urbaines, touristiques, sportives ou de loisirs a fortement évolué, portée à la fois par les évolutions sociétales, les importants efforts d'investissement des collectivités et la diffusion du vélo à assistance électrique (VAE).

Si de nombreux départements se sont déjà organisés ou se structurent pour répondre à ces nouvelles attentes, La Haute-Loire, au carrefour de certains grands axes et dans l'optique de sa feuille de route CAP 2030, a souhaité se mettre en oeuvre et afficher une politique structurée et ambitieuse pour cette filière, notamment depuis la Loi Mobilité votée en 2019.

Le vélo est ainsi devenu ces dernières années un enjeu majeur, dont les coûts liés aux investissements et aménagements des itinéraires (vélo-routes et voies vertes notamment) représentent des sommes conséquentes auxquelles vient s'ajouter la signalétique.

C'est pourquoi le Département a souhaité être un acteur clé du développement du Vélo, car il contribue à l'attractivité de ses territoires et parce qu'il est inscrit dans son Schéma Départemental de Développement Touristique.

Le nouveau schéma, avec le Département comme chef de file, permettra, en concertation avec l'ensemble des partenaires et des territoires de :

- Décider des aménagements cyclables sécurisés à privilégier que ce soit pour les trajets domicile- travail, l'activité sportive ou la découverte touristique.
- Structurer le réseau, de rendre cohérent et visible l'offre.

Pour atteindre ces objectifs, le Département a désigné Jean-Paul AULAGNIER, Conseiller Départemental, élu en charge de cette mission, aidée par la MDDT et les Services du Département (Attractivité et Routes). Un Comité de Pilotage et un Comité Technique seront également constitués.

Le schéma départemental cyclable doit permettre de définir un réseau pertinent d'itinéraires cyclables, de proposer une vision globale des aménagements des territoires, rendre cohérents et continus les équipements cyclables tout en priorisant, dans la concertation les travaux en fonction des enjeux.

L'année 2022 a permis de :

- Identifier les besoins des pratiquants (déplacements du quotidien, déplacement touristique, déplacements sportifs et récréatifs, utilisation des réseaux existants)
- Développer l'offre touristique
- Créer des outils d'aides à la décision (travaux d'équipement, démarche globale et cohérente de chacun des acteurs, qui investit, qui entretient, priorisation des équipements, prise en compte des besoins et des priorités de chacun)

La validation du schéma est envisagée en 2023.

### 4.3. Activité randonnée

La randonnée pédestre est une des activités incontournables de Loire Semène. Gorges, rivières, plateaux, forêts et bocages se découvrent à pied, en suivant l'un des 14 circuits de promenade et randonnée (PR) balisés du territoire ou l'incontournable GR3 « des sources et gorges de la Loire ».

## 4.4. Communication touristique

- **Réseaux sociaux**

Différents outils notamment numériques permettent de promouvoir l'offre touristique locale : site internet de l'office de tourisme, site internet de l'Espace trail des Gorges de la Loire, Page Facebook Loire Semène Tourisme, Instagram, ...

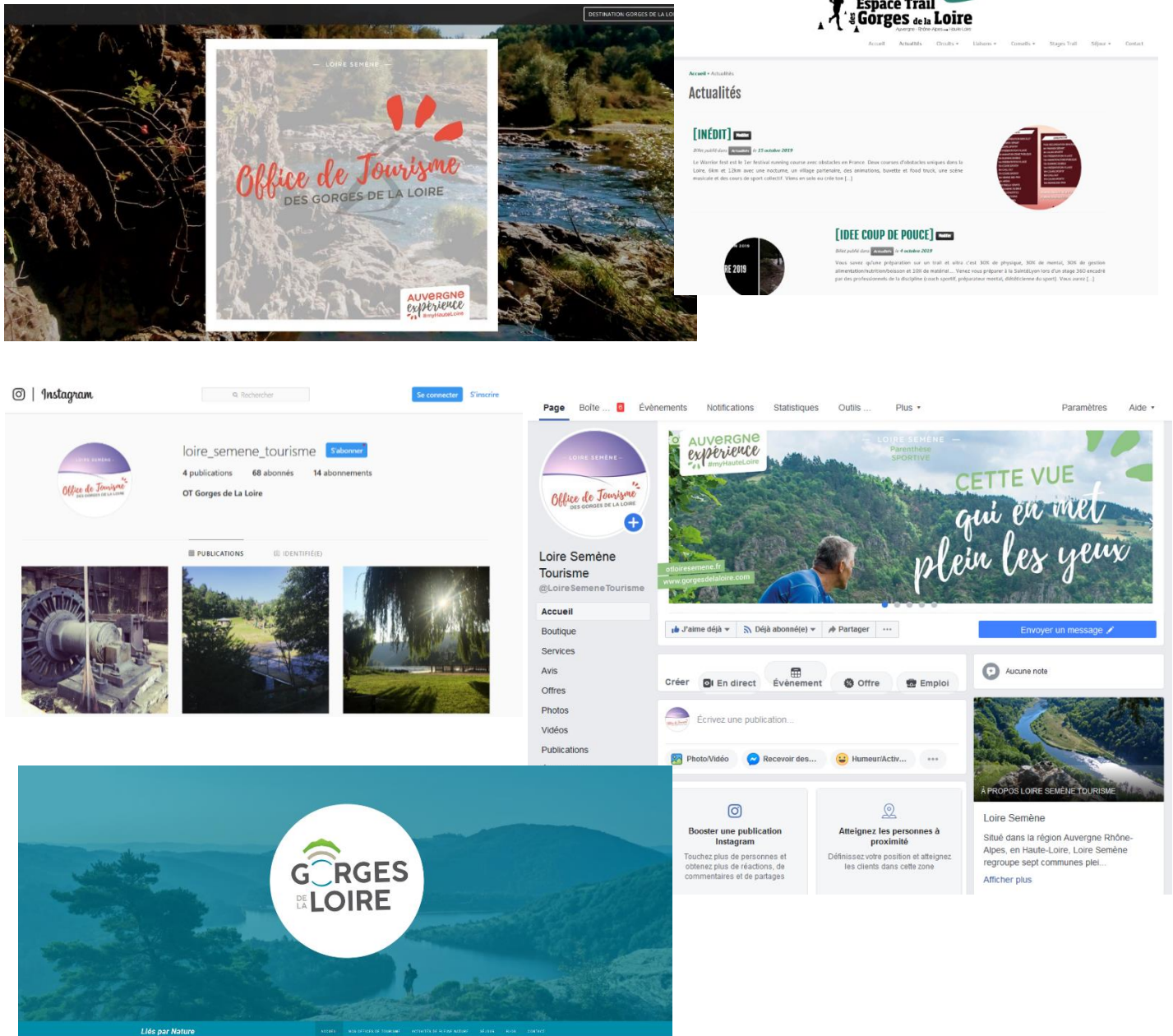

# BATIMENTS, VOIRIES, SIG

## PROGRAMME VOIRIE 2022

Le maître d'œuvre retenu pour l'étude et le suivi des travaux « Programme Voirie 2022 » est :

Le bureau d'études **SAS SICC VRD** – 6 Rue de la Combe à ST GENEST MALIFAUZ (42 660)

Pour un coût forfaitaire sur les travaux de **3812.50 € HT**, plus un avenant de 1125.13 € HT.

L'entreprise retenue pour le programme 2022 de réfection de la voirie communautaire est :

**BORNE TP – 5 place de l'Ancienne Bascule – 42 220 ST JULIEN MOLIN MOLETTE**

Descriptif des travaux :

*Tranche Ferme* : Réfection de la route ZA la Garnasse à Saint Just Malmont et de la route de Montbrison à la Séauve sur Semène avec réfection de la bande de roulement

- Montant de la Tranche Ferme HT : ..... **74 942.50 €**

*Tranche optionnelle n°1* : Renforcement de la chaussée ZA de la Garnasse à Saint Just Malmont

- Montant de la Tranche Optionnelle n°1 HT : ..... **43 240.00 €**

*Tranche optionnelle n°2* : Réfection des trottoirs ZA la Garnasse à Saint Just Malmont

- Montant de la Tranche Optionnelle n°2 HT : ..... **17 132.50 €**

Les travaux ont été réceptionnés le 18 juillet 2022.

D'autre part, le programme 2023 a été préparé sur la fin d'année 2022.

Le maître d'œuvre retenu pour l'étude et le suivi des travaux « Programme Voirie 2023 » est :

Le bureau d'études **SAS SICC VRD** – 6 Rue de la Combe à ST GENEST MALIFAUZ (42 660)

Pour un coût forfaitaire sur les travaux de **2 624.99 € HT**

## PROGRAMME TRIENNAL (2018 – 2019 - 2020-2021) D'ENTRETIEN DE LA VOIRIE COMMUNAUTAIRE

Les entreprises retenues pour le programme triennal (2022 – 2023 – 2024) d'entretien de la voirie communautaire sont :

### Lot N°1 : Entretien des Chaussées

Entreprise : **COLAS** – Le Collet - 43000 POLIGNAC

Avec un montant minimum de 7 000 € TTC et maximum de 38 000.00 € TTC par an

Les principaux chantiers du programme triennal de l'année 2022 pour l'entretien des chaussées de la voirie communautaire sont les suivants :

COMMUNES	LOCALISATION DU CHANTIER	TYPES DE TRAVAUX	MONTANT DES BONS DE COMMANDES
St Ferréol d'Auroure	Ex RN 88	Réfection glissières sécurités	24 517.92 €
Pont Salomon	Ex RN 88 vers lotissement le Gault	Reprise grilles	573.84 €
Saint Just Malmont	Route du Sictom	Point à temps automatique	5 311.92 €
Saint Victor Malescours	Route du Trève	Point à temps automatique	7 591.92
<b>TOTAL PROGRAMME TRIENNAL 2022</b>			<b>37 995.60 € TTC</b>

### **Lot N°2 : Entretien des accotements**

Entreprise : **HERVE MOINE** – Maçonnerie - Travaux publics – La Mure - 43140 SAINT VICTOR MALESCOURS

Avec un montant minimum de 5 000 € TTC et maximum de 26 000.00€ TTC par an

Les principaux chantiers du programme triennal de l'année 2022 pour l'entretien des accotements de la voirie communautaire sont les suivants :

COMMUNES	LOCALISATION DU CHANTIER	TYPES DE TRAVAUX	MONTANT DES BONS DE COMMANDES
Pont Salomon	Route de Buchère	Drainage et rebouchage fossés	15223.92 €
Saint Ferréol d'Auroure	ZA La Sagne	Pose caniveaux Béton	6 804 €
<b>TOTAL PROGRAMME TRIENNAL 2021</b>			<b>22027.92 € TTC</b>

### **Lot N°3 : Entretien de la peinture routière**

Entreprise : **AXIMUM** – 24 rue du Lyonnais – 69800 SAINT-PRIEST

Avec un montant minimum de 4 000 € TTC et maximum de 18 000.00€ TTC par an

Les principaux chantiers du programme triennal de l'année 2022 pour l'entretien de la peinture routière de la voirie communautaire sont les suivants :

COMMUNES	LOCALISATION DU CHANTIER	TYPES DE TRAVAUX	MONTANT DU MARCHÉ
Pont Salomon	Route de Buchère	Panneau de signalisation	246 €
La Séauve sur Semène	Route de Montbrison	Ligne d'axe, passage piéton, cédez le passage, zébra & Ligne de rives continues panneau	1194.78 €
Saint Didier en Velay	Avenue Bois Lafayette/St Roch	Ligne d'axe, passage piéton, cédez le passage, zébra	851.52 €
St Ferréol d'Auroure	Ex RN 88 direction Firminy	Ligne d'axe, passage piéton, cédez le passage, zébra & Ligne de rives continues	7455.34 €
Pont Salomon	Ex RN 88	Ligne d'axe, passage piéton, cédez le passage	2581.26 €
Saint Just Malmont	Rue du Stade	Ligne d'axe, passage piéton, cédez le passage, zébra & Ligne de rives continues panneau	396.36 €
Saint Just Malmont	Route de Fangeat	Ligne de rive continue	1694.40 €
Saint Just Malmont	Za La Garnasse	Ligne d'axe, passage piéton, cédez le passage, zébra	388.56 €
St Ferréol d'Auroure	ZA du Velay Auvergne	Ligne d'axe, passage piéton, cédez le passage, zébra	36.72 €
<b>TOTAL PROGRAMME TRIENNAL 2021</b>			<b>14 844.94 € TTC</b>

## FLEURISSEMENTS

Dans le cadre de la convention de coopération signée, pour une durée de 3 ans à compter du 1<sup>er</sup> novembre 2020, entre la Ville d'Aurec/Loire et la Communauté de Communes au titre du service « Fleurissement » pour la production et la fourniture de plants de fleurissement, la Communauté de Communes a dépensé en 2022 la somme de 42 977.80 € pour la fourniture de plants annuels et biannuels aux Communes, ce qui représente 54 719 plants.

<b>Montant des dépenses 2022</b>		
Communes	Plants/commune	Total/commune
Aurec-sur-Loire	36 261	29 928.27 €
La Séauve-sur-Semène	2 702	2 143.92 €



Pont Salomon	6 138	4 470.01 €
Saint Didier-en-Velay	3 470	2 417.50 €
Saint Ferréol d'Auroure	2 604	1 909.21 €
Saint Just Malmont	3 075	1 620.20 €
Saint Victor Malescours	469	488.69 €
<b>Total communes</b>	<b>54 719</b>	<b>42 977.80 €</b>

### PROPRETE URBAINE BALAYAGE DES RUES

L'entreprise retenue pour le balayage des rues (2022) est :

**VEOLIA PROPRETE** – Agence de St Etienne - ZI Molina La Chazotte – 255 Jean Perrin – 42 350 LA TALAUDIÈRE

<b>Balayage des rues</b>		
Coût horaire	65.00 € HT	
Communes	Heures / Commune	Total HT/ commune
Aurec-sur-Loire	72	4 680.00 €
La Séauve-sur-Semène	23	1 495.00 €
Pont Salomon	23	1 495.00 €
Saint Didier-en-Velay	42	2 730.00 €
Saint Ferréol d'Auroure	30	1 950.00 €
Saint Just Malmont	37	2 405.00 €
Saint Victor Malescours	11	715.00 €
<b>Total communes</b>	<b>238</b>	<b>15 470.00 €</b>

### ENTRETIEN DU PATRIMOINE

#### TABLEAU RECAPITULATIF DES DEPENSES EN FONCTIONNEMENT DE LA COMMISSION « BATIMENTS – VOIRIES – SIG »

#### FONCTIONNEMENT 2022

Désignation	Coûts TTC
Eau et assainissement	249.73 €
Energie et électricité	5 175.14 €
Carburants	6 303.79 €
Produits entretien	622.58 €

Petit équipement	11 757.37 €
Location mobilières	3 920.83 €
Entretien bâtiments	6 502.14 €
Entretien autres bâtiments	11 693.95 €
Entretien voiries (Balayage)	17 394.00 €
Entretien réseaux (Voiries)	77 766.46 €
Entretien matériels roulants	3 894.37 €
Entretien autres biens	1 335.95 €
Maintenance	51 027.78 €
Assurances	11 020.89 €
Etudes et Recherches	6 360.00 €
Organismes de formation	390.00 €
Annonces et insertions	1 152.00 €
Voyages et déplacements	50.98 €
Missions	19.68 €
Frais de télécommunications	401.00 €
Concours divers (cotisations...)	273.90 €
Fleurissement	42 977.80 €
A d'autres organismes	5 357.21 €
Taxes foncières	9 109.00 €

**TOTAL**

**274 756.55 €**

**TABLEAU RECAPITULATIF DES DEPENSES EN FONCTIONNEMENT  
DE LA COMMISSION « BATIMENTS – VOIRIES – SIG »**

**INVESTISSEMENTS 2022**

**Opérations 55 : Bâtiments Communautaires**

Désignation	Coûts TTC
Concessions et droits similaires	13 005.86 €
Frais d'études	1 500.00 €
Autres installations, matériel et outillage technique	12 292.80 €
Matériel de bureau et matériel informatique	83 392.04 €
Mobilier	130.80 €
Immobilisations corporelles (électroménagers, BAES, aires de jeux)	26 639.57 €
Constructions	33 876.02 €

**TOTAL**

**170 837.09 €**

## Opération 33 : Voirie & Acquisitions matériels Techniques

Désignation	Coûts TTC
Installations, matériel et outillage technique	419 720.11 €
<b>TOTAL</b>	<b>419 720.11 €</b>

## TABLEAU RECAPITULATIF DES TRAVAUX EN REGIE 2022

### LISTE DES TRAVAUX EN REGIE 2022

		MATERIELS	PERSONNEL	TRANSPORT	TOTAL
LES GALARES	Amélioration énergétique-installation panneaux LED	- €	1 260,00 €	135,00 €	1 395,00 €
VOIRIES COMMUNAUTAIRES	Aménagement paysager : mise en conformité sécurité	2 577,90 €	6 480,00 €	1 890,00 €	10 947,90 €
VOIRIES COMMUNAUTAIRES	Mise en sécurité Grille	- €	480,00 €	90,00 €	570,00 €
PIERRE ROYON	Amélioration énergétique-installation panneaux LED	1 181,47 €	6 300,00 €	90,00 €	7 571,47 €
CHALET LES MATRUS	Remise en état Chalet extérieur	602,90 €	2 940,00 €	180,00 €	3 722,90 €
TOURISME CCLS	Installation panneaux VTT	120,94 €	3 360,00 €	585,00 €	4 065,94 €
PIERRE ROYON + MEDIATHEQUE SJM	Remise en état lanternaux	646,73 €	5 040,00 €	405,00 €	6 091,73 €
VOIRIES COMMUNAUTAIRES	Remise en état accotements chaussée communautaire	331,24 €	3 300,00 €	315,00 €	3 946,24 €
RPE PS	Réaménagement RPE	700,92 €	7 680,00 €	270,00 €	8 650,92 €
MEDIATHEQUE SJM	Réaménagement espace lecture enfants	91,80 €	10 080,00 €	1 260,00 €	11 431,80 €
MEDIATHEQUE SJM	Création meuble DVD	162,50 €	1 050,00 €	45,00 €	1 257,50 €
CCLS	Totem CCLS_entrée territoire	796,00 €	2 880,00 €	480,00 €	4 156,00 €
<b>TOTAL</b>					<b>63 807,40 €</b>

## SYSTEME D'INFORMATION GEOGRAPHIQUE (SIG)

Au niveau d'ArcOpole, la mise à jour de la couche assainissement du SDA a été un projet chronophage mais qui est très utilisé. De plus, la mise à jour des données de la couche AEP est en cours et devrait être mise sur ArcOpole dans l'année. Il y a aussi eu la mise à jour annuel du Cadastre d'ArcOpole et de certains PLU.

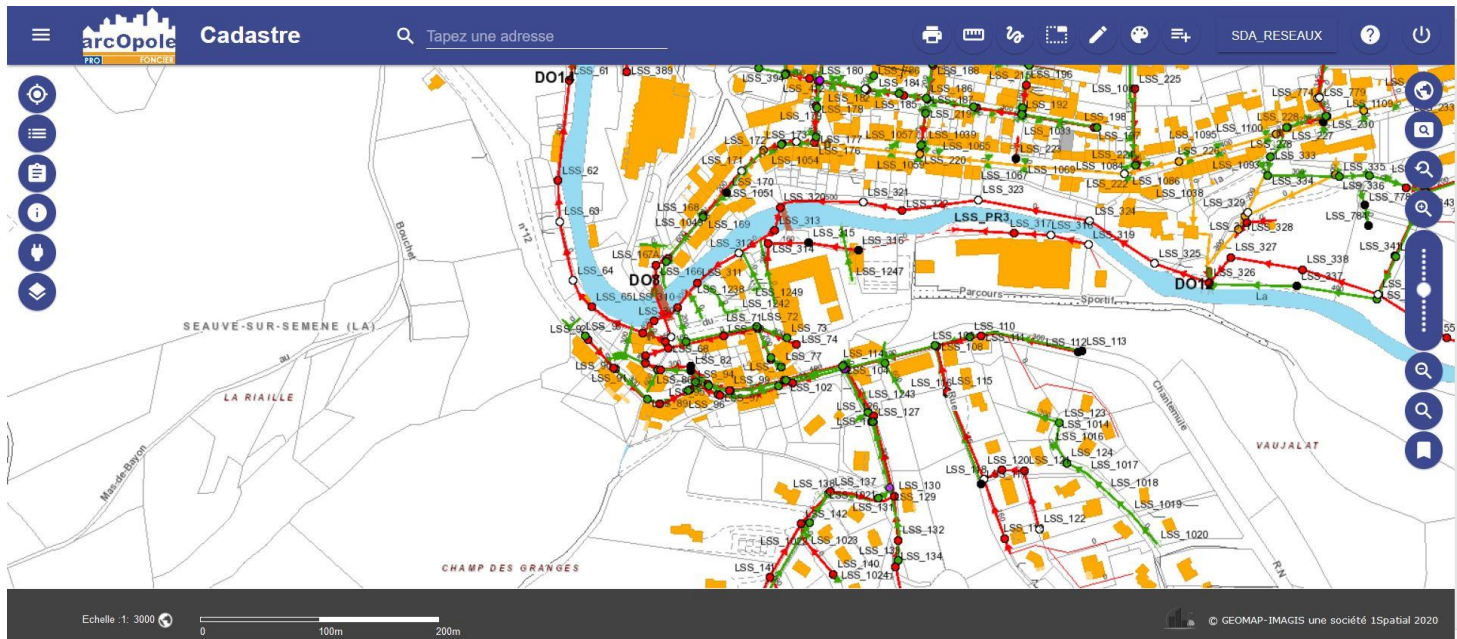

Concernant le SIG de la CCLS, l'acquisition de nouvelles données libres de droits sous forme de couches .shp a représenté une part importante de travail. Afin de garder un SIG à jour et complet au niveau des informations. Il a aussi fallu répondre aux demandes multiples pour réaliser des couches SIG et des cartes pour la CCLS sur différent projet/dossiers (petit patrimoine, ZA de Bramard, Circuit VTT, trails, ...)

### MATERIEL INFORMATIQUE/TELEPHONIQUE

L'investissement informatique s'élève à 72 921.90 € TTC pour l'année 2022. Cela comprend essentiellement 34 425,60 € pour la mise en place des 3 écrans interactifs et de l'écran d'accueil, ainsi que 12 618 € pour la mise en place de la solution de télétravail (Passerelle RDS), 9 733,37 € pour l'interconnexion des sites, 9 130,20 € de matériel reconditionné (ordinateurs, tablettes, ...) pour le renouvellement du SI (Système d'Information), 4 566 € pour deux imprimantes pour les sites Ilo'Jeux et les Matrus, et 2 448,73 € de matériel diverse (onduleurs, stations d'accueils, webcam, ...)

<b>Numéro de BCI</b>	<b>Entreprise</b>	<b>Objet</b>	<b>Date</b>	<b>Total TTC</b>
BCI222419	Proxival	Création Ferme RDS	05/01/2022	12 618,00 €
BCI222421	Koesio	Imprimantes	25/01/2022	4 566,00 €
BCI222470	PSAI Informatique	Disque Dur SSD	28/01/2022	60,00 €
BCI222490	Proxival	Mise en place de 2 PC Portables	08/02/2022	312,00 €
BCI222582	Proxival	Mise en place de 2 PC Portables	03/03/2022	312,00 €
BCI222678	Proxival	Mise en place de 2 PC Portables	04/04/2022	312,00 €
BCI222679	Proxival	Mise en place de 2 PC Portables	16/05/2022	312,00 €
BCI222843	Proxival	Prestation Interconnexion	23/05/2022	1 680,00 €
BCI222842	XEFI	Stations Accueil Ordinateurs Portables	23/05/2022	283,74 €
BCI222919	XEFI	Matériels Structures Interconnexion	23/06/2022	8 053,37 €
Carte bancaire	LDLC	Webcam OT Aurec	25/07/2022	23,91 €
BCI223067	INFORTECH	Matériel Informatique Reconditionné Culture	05/08/2022	5 465,40 €
BCI223123	XEFI	Onduleur Déchetteries	19/09/2022	192,60 €
BCI223161	INDEX	Ecrans accueil/visioconférence	04/10/2022	34 425,60 €
BCI223226	XEFI	Pack Office Ecrans Interactifs	02/11/2022	564,22 €
BCI223265	MARXER INFORMATIQUE	Matériel Informatique Reconditionné Médiathèques	21/11/2022	3 664,80 €
BCI223318	XEFI	Adaptateurs matériel reconditionné	24/11/2022	76,26 €
			<b>Total TTC</b>	<b>72 921,90 €</b>

L'interconnexion des sites de la CCLS a pour but premier la mise en place de la GED sur l'ensemble des sites. Seize sites sont concernés sur la CCLS dont six ont déjà la fibre. Cela permettra aussi à tous les sites d'avoir accès au serveur de fichiers situé à l'Abbaye mais aussi de mettre en liaison toutes les lignes téléphoniques de la CCLS (standard, renvoi d'appel, ...) De plus, la connexion de la plupart des sites sera améliorée par la mise en place de la fibre. Le siège possédera une FTTO (fibre dédiée) de 200 mb/s et même une redondance pour palier en cas de coupure technique. Il sera aussi possible d'imprimer sur n'importe quelle imprimante de

la CCLS depuis n'importe quel site. Actuellement, deux sites ont été fibrés et installés, un autre le sera dans le courant de la semaine prochaine. La fibre devrait être fini de tirer début Avril pour que tout soit opérationnel pour le milieu d'année.

Les écrans interactifs sont une acquisition financée à 64% par un projet LEADER. Ils sont au nombre de quatre : un écran de 86 pouces, deux écrans de 65 pouces et un écran de 55 pouces. Le but de ce projet étant de faciliter les visioconférences au sein de la CCLS, de faciliter la projection et l'interactivité lors de réunion, et de faciliter l'affichage des messages et réunions à l'accueil.

Le Système d'ordinateur à distance sur le serveur (ou Passerelle RDS) a été mis en place pour faciliter la mise en place du télétravail au niveau de la sécurité et de l'utilisation des logiciels métier. Dix utilisateurs peuvent se connecter en simultanés à ce bureau à distance (licences non nominatives).

Le renouvellement du matériel du SI comprend cette année :

- Six ordinateurs reconditionnés pour les centres de loisirs et les médiathèques.
- Huit ordinateurs reconditionnés, 2 tablettes et 2 smartphones pour les activités des conseillers numériques.

## DIAGNOSTIC ENERGETIQUE DU PATRIMOINE



En février 2021, la société AD3E a été retenue pour la réalisation d'un diagnostic énergétique du patrimoine immobilier de la Communauté de Communes Loire-Semène.

En 2022, suite à cette analyse, la société AD3E a établi un compte rendu présentant : un état des lieux des classifications énergétiques, un bilan des consommations, des émissions de GES, le rapport performance / coût ainsi que des préconisations pour chaque structure.

La réalisation de cette étude représente un montant de 20 384.38 € HT.

# CYCLE DE L'EAU

## TABLEAU RECAPITULATIF DES DEPENSES EN FONCTIONNEMENT POUR LA COMMISSION CYCLE DE L'EAU

<b>FONCTIONNEMENT 2022</b>	
Désignation	Coûts TTC
Eau et assainissement	203 078.22 €
Entretien réseaux	540.00 €
Assurances	77.26 €
Versements à des organismes de formation	260.00 €
Voyages et déplacements	233.98 €
Missions	9.62 €
Concours divers (cotisations...)	210.29 €
<b>TOTAL</b>	<b>204 409.37 €</b>

## TABLEAU RECAPITULATIF DES DEPENSES EN INVESTISSEMENT POUR LA COMMISSION CYCLE DE L'EAU

<b>INVESTISSEMENT 2022</b>	
Désignation	Coûts TTC
Installations, matériel et outillages techniques	62 932.21 €
<b>TOTAL</b>	<b>62 932.21 €</b>

### CONTRATS TERRITORIAUX

Un Contrat territorial (CT) est un outil financier proposé par l'Agence de l'eau Loire Bretagne (AELB). L'objectif de cette contractualisation est d'améliorer la qualité de l'eau et des milieux aquatiques via la réduction des sources de pollutions ou encore de perturbation physique des milieux. Le bassin versant ou l'aire d'alimentation de captage représente l'entité d'intervention. Sa durée ne peut dépasser 5 ans et nécessite de solliciter les différents partenaires techniques et financiers. Le Contrat Territorial se décompose en deux périodes, à savoir la phase d'élaboration du programme d'action et celle de mise en œuvre où les actions sont réalisées (*Gesteau, 2018*).

La communauté de communes Loire-Semène est concernée par deux CT (car deux bassins versants – celui de la Semène et celui de l'Ondaine) :

Le Contrat Territorial Loire et affluents Vellaves portés par l'EPAGE Loire-Lignon : le CT LAV qui fait suite au contrat de rivière Semène



Le Contrat Territorial Furan, Ondaine, Lizeron porté par Saint Etienne Métropole : le CT FOL qui fait suite au contrat de rivière Ondaine Lizeron  
Ces deux contrats ont été validés par l'AELB en 2021.

## Présentation du territoire du CT LAV

Un bilan de la première partie du contrat Territorial Loire Affluent Vellave a été présenté à la Commission Cycle de l'Eau.

La convention de délégation de la compétence GEMAPI a été renouvelée pour 3 ans, jusqu'au 26 Décembre 2026.

Bilan des travaux 2022 menés sur le territoire de la Communauté de Communes :

- Restauration des berges et mise en défens des berges au Poyet (Saint Victor Malescours)
- Restauration Hydromorphologique par remise en fond de vallon du ruisseau de la Mûre (Saint Victor Malescours)

Les actions à mener sur l'année 2023 ont également été validées :

- Restauration hydromorphologique par reméandrage du ruisseau de la Mûre dans la continuité des travaux de 2022

Lancement des études de faisabilité pour les prochains travaux prévisionnels :

- Seuil de la prise d'eau du Fouldier à Pont Salomon
- Seuil du Moulin Gaillet à Aurec sur Loire
- Ancien seuil de Beignage à la Séauve sur Semène



Une étude inondation a été lancée en 2021 avec une partie à l'échelle de l'EPAGE (hors aggro du Puy) et une autre spécifique au territoire de la CCLS, suite aux orages d'août 2019. Elle a pour objectif de réduire l'aléa inondation et de réduire la vulnérabilité des enjeux pour les personnes, les biens et les activités économiques :

Cette étude pilotée par l'EPAGE LL a pris beaucoup de retard, le bureau d'études EGIS n'a toujours pas finalisé la partie diagnostic, cette dernière devrait s'achever début 2023, afin d'enclencher le lot 2 pour aboutir à la modélisation hydraulique des cours d'eau.

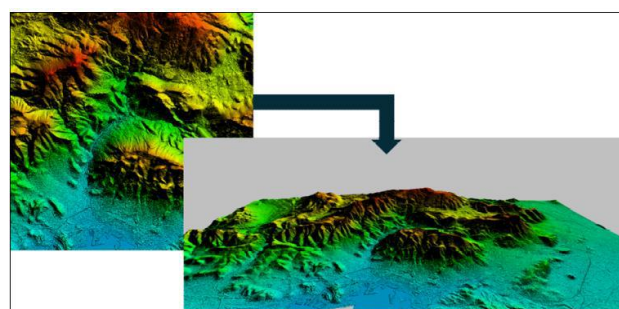
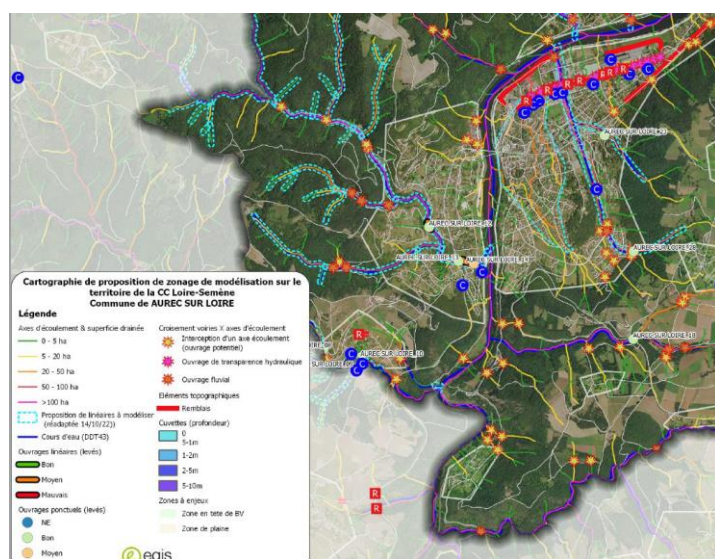

### Bassin versant Ondaine Lizeron : Contrat Territorial Furan / Ondaine / Lizeron porté par Saint Etienne Métropole (source : SEM)

Le Contrat Territorial a été signé le 01/04/2022.

La DIG ayant été validée et reçue à la CCLS le 25/10/2021 – les actions sur terrains privés peuvent ont donc pu avoir lieu.

La communauté de communes a menée sur le ruisseau de Lherbret sur des parcelles privées du Pont de la Faye à Saint Just Malmont, des travaux de consolidation de berges suite à des problématiques d'érosion / d'absence de ripisylve et de rupture de la continuité écologique entraînant des pertes de parcelles et de mise en péril du terrain du privé.

Avec le concours des techniciens rivière de Saint Etienne Métropole ces travaux ont pu être menés à bien et ont été confiés à l'entreprise TRV pour un montant de 23 512,20 € TTC, subventionné à 50% par l'AELB et 10% par le CD43



Avant



Après

La CCLS porte en maîtrise d'ouvrage 3 fiches actions dans cette nouvelle mouture du contrat :

- MA29 – Renaturation du Sambalou avec restauration d'une zone humide – Saint-Just-Malmont pour un montant de 230 000 € TTC (le reste du projet à hauteur de 445 000 euros étant pris en charge dans le cadre de l'appel à projet pour la continuité écologique). L'action s'inscrit dans la poursuite des travaux réalisés en 2019 et 2021 par la commune de Saint-Just-Malmont (43) et la communauté de communes Loire-Semène sur le Sambalou, à l'amont immédiat du bourg de Saint-Just (renaturation et mise en valeur du Sambalou et de la zone humide de Riopaille). La zone d'étude se situe, entre le lavoir (amont de rue Nationale) jusqu'à l'aval du stade, 0,6 km plus loin. L'objectif projet, sur cette séquence du cours d'eau, réside donc dans la poursuite de la restauration de la continuité écologique, en complément des travaux engagés en 2021. Les actions portent sur des mesures d'accompagnement qui permettent conjointement la restauration morphologique du cours d'eau. Un sentier pédagogique sera également aménagé par la commune le long du projet.

En 2021, le groupement de **B Ingénierie** - 32 RUE DORIAN – 42700 FIRMINY, **CESAME Environnement**- ZA DU PARC – SECTEUR GAMPILLE – 42490 FRAISSES et **1 pas de Côté** - 14 RUE DE LA GAZELLE- 43 000 LE PUY-EN-VELAY.

La maîtrise foncière a nécessité des négociations amiables avec certains propriétaires. Pour d'autres cette vois n'a pas abouti, la commune de Saint Just Malmont a donc dû lancer une DUP pour certaines parcelles. Ces problématiques de foncier retardent l'avancement des travaux.



- MA38 – Travaux de restauration de zones humides : des zones ont déjà été identifiées et parcouru. Il faudra faire le lien avec les mesures compensatoires liées au projet de la ZA de Bramard.

En plus des actions en maîtrise d’ouvrage de la CCLS, il est prévu des actions de :

- **Restauration de la ripisylve et gestion du piétinement en bords de cours d’eau en MO SEM** : ce seront les équipes rivières et le technicien rivière qui suivront les chantiers. SEM gère les demandes de subvention / les achats / les locations mais il est demandé que ce soit la CCLS de faire un peu d’animation pour trouver les agriculteurs volontaires.
- Suite à des visites de terrain effectuées en fin d’année 2021, des secteurs ont déjà été identifiés :
  - \* Sur la Gampille, entre la Scie et la Scie de Boutte à Saint Just Malmont avec de grosses problématiques de piétinement. Les agriculteurs seront prochainement contactés sur ce sujet.

## SPANC

La compétence « Service Public d’Assainissement Non Collectif » inscrite aux statuts de la Communauté de Communes Loire Semène est déléguée au Syndicat des Eaux Loire Lignon.

**ADDUCTION EN EAU POTABLE****TABLEAU RECAPITULATIF DES DEPENSES AEP REGIE****FONCTIONNEMENT 2022**

Désignation	Coûts TTC
Achat eau	8 432.60 €
Fourniture non stockable	18 308.84 €
Fournitures d'entretien	70 965.27 €
Entretien réseaux	11 385.00 €
Etudes et recherches	6 590.61 €
Autres taxes et redevances	163 773.30 €
Reversement redevance pollution	58 457.00 €
Reversement redevance modernisation réseaux de collecte	36 406.00 €
<b>TOTAL</b>	<b>374 318.62 €</b>

**TABLEAU RECAPITULATIF DES DEPENSES AEP DSP****FONCTIONNEMENT 2022**

Désignation	Coûts TTC
Etudes et recherches	14 360.40 €
Concours divers (cotisations)	3 440.20 €
Autres	223.00 €
Taxes Foncières	2 260.00 €
<b>TOTAL</b>	<b>20 283.60 €</b>

**TABLEAU RECAPITULATIF DES DEPENSES AEP REGIE****INVESTISSEMENT 2022**

Désignation	Coûts TTC
Installations matériels et outillages techniques	2 337.67 €
<b>TOTAL</b>	<b>2 337.67 €</b>

## TABLEAU RECAPITULATIF DES DEPENSES AEP DSP

### INVESTISSEMENT 2022

Désignation	Coûts TTC
Installations, matériels et outillages techniques	253 428.96 €
Créances sur transfert	17 119.69 €
<b>TOTAL</b>	<b>270 548.65 €</b>

### ASSAINISSEMENT

## TABLEAU RECAPITULATIF DES DEPENSES ASSAINISSEMENT REGIE

### FONCTIONNEMENT 2022

Désignation	Coûts TTC
Fourniture non stockable	44 372.58 €
Produits de traitement	14 452.22 €
Fournitures d'entretien	2 437.03 €
Sous traitance	415 393.72 €
Locations mobilières	510.00 €
Entretien et réparations réseaux	41 566.80 €
Maintenance	3 093.60 €
Etudes et recherches	23 250.98 €
Assurance	1 558.70 €
Autres personnels extérieur	159 739.60 €
Honoraires	21 250.00 €
Frais de télécommunications	764.97 €
<b>TOTAL</b>	<b>728 390.20 €</b>

## TABLEAU RECAPITULATIF DES DEPENSES ASSAINISSEMENT DSP

FONCTIONNEMENT 2022	
Désignation	Coûts TTC
Etudes et recherches	5 035.20 €
Honoraires	5 325.00 €
<b>TOTAL</b>	<b>10 360.20 €</b>

## TABLEAU RECAPITULATIF DES DEPENSES ASSAINISSEMENT REGIE

INVESTISSEMENT 2022	
Désignation	Coûts TTC
Matériels industriels	41 543.14 €
Installations matériels et outillages techniques	994 764.35 €
<b>TOTAL</b>	<b>1 036 307.49 €</b>

Des travaux d'assainissement et d'eau potable ont été lancés par la communauté de Communes Loire Semène sur son territoire.

Le Maître d'œuvre retenu pour ce chantier est la société **Geolis** – 2 Lotissement le Belvédère – 43 600 Saint Sigolène avec un taux d'honoraires de 3.85 % et une enveloppe estimative de travaux de 460 000 € HT. Une mission de prestation similaire a été confiée pour un montant de 21 980.54 € HT.

La consultation des entreprises a eu lieu en septembre 2021. Lors du lancement de l'appel d'offres 4 lots ont été définis :

-Lot n° 1 : Commune de SAINT-JUST MALMONT

Secteur A → Impasse des Taillis – Dévoisement du réseau unitaire

Secteur B → Lotissement Cheynet – Renouvellement de la canalisation d'eaux usées

-Lot n° 2 : Commune d'AUREC-SUR-LOIRE

Secteur A → Avenue du Pont – Redimensionnement du réseau d'eaux pluviales et réhabilitation du réseau unitaire

Secteur B → Rue des Ribbes – Création d'un réseau d'eaux usées

- Lot n° 3 : Commune de SAINT-FERRÉOL-D'AUROURE

Secteur A → Auroure – Renouvellement d'un tronçon du réseau d'eaux usées et du réseau d'eaux pluviales

-Lot n° 4 : Commune de SAINT-DIDIER-EN-VELAY

Secteur A → Boulevard des Jardins – Mise en séparatif du réseau et renouvellement du réseau d'eau potable

Secteur B → Boulevard des Jardins / Jardins ouvriers – Mise en séparatif du réseau et renouvellement du réseau d'eau potable

Secteur C → Place des Vallards / Faubourg de la Font / Rue du Breuil – Mise en séparatif du réseau et renouvellement du réseau d'eau potable

Secteur D → Boulevard Frédéric Boulet – Mise en séparatif du réseau

Décomposition des tranches :

Lot n° 1 : les travaux seront réalisés en une tranche ferme.

Lot n° 2 : les travaux seront réalisés en une tranche ferme et quatre tranches optionnelles :

- TO n° 1 → Réhabilitation EP (R\_303 à R\_308)
- TO n° 2 → Renouvellement du réseau unitaire (R\_491 à R\_508)
- TO n° 3 → Réhabilitation EP (ancien unitaire)
- TO n° 4 → Création d'un réseau EP (remplacement ancien unitaire)

Lot n° 3 : les travaux seront réalisés en une tranche ferme.

Lot n° 4 : les travaux seront réalisés en une tranche ferme

Ont été retenus pour les tranches fermes et TO n°1 et n°3 :

- ⊖ Lot 1 : EUROVIA DALA AGENCE LMTP – ZI MOLINA LA CHAZOTTE – 42650 SAINT-JEAN-BONNEFONDS pour un montant total HT de 107 759.00 € HT
- ⊖ Lot 2 : TREMA TP – ZA LE PATURAL – 43210 BAS-EN-BASSET pour un montant total HT de 272 855.00 € HT
- ⊖ Lot 3 : SMTP – 11 BOULEVARD DES ENTREPRISES – 42600 MONTBRISON pour un montant total HT de 73 135.00 € HT
- ⊖ Lot 4 : BOUCHARDON SA – LES SAPINS – 07320 SAINT-AGREVE pour un montant total HT de 569 800.00 € HT

Les travaux ont été réceptionnés ;

- ⊖ Lot 1 : 15/04/2022 pour un montant de 106 601.04 € HT
- ⊖ Lot 2 : 11/10/2022 pour un montant de 413 258.44 € HT
- ⊖ Lot 3 : 06/05/2022 pour un montant de 70 822 € HT
- ⊖ Lot 4 : 21/11/2022 pour un montant de 569 800 € HT

Des nouveaux travaux d'assainissement ont été lancés par la communauté de Communes Loire Semène sur son territoire.

Le Maître d'œuvre retenu pour ce chantier est la société **VDI** – 46 rue de la Télématique – 42 000 Saint Etienne avec un taux d'honoraires de 4.869 % et une enveloppe estimative de travaux de 535 000 € **HT**.



## TABLEAU RECAPITULATIF DES DEPENSES ASSAINISSEMENT DSP

INVESTISSEMENT 2022	
Désignation	Coûts TTC
Constructions	756.00 €
Créances sur transfert	6 369.65 €
<b>TOTAL</b>	<b>7 125.65 €</b>

### GRANDS PROJETS

#### ETUDE DE DIAGNOSTIC, SCHEMA DIRECTEUR ET SECURISATION DE L'APPROVISIONNEMENT EN EAU POTABLE

Dans le cadre de la prise de compétence « Eau potable », la Communauté de Communes souhaite avoir une connaissance exhaustive de son patrimoine. Pour cela, elle mène pour les communes de Saint Didier-en-Velay et la Séauve-sur-Semène un schéma directeur et une étude de sécurisation des stations d'eau potable sur le territoire de Loire Semène. Le bureau Altereo de Bron, réalise cette étude pour un montant de 89 281.20 € HT.

L'agence de l'Eau Loire & Bretagne participe à hauteur de 70% de l'étude soit pour un montant de 49 540.40 €. Le Département de la Haute Loire participe d'un point de vue technique par la mise à disposition d'un technicien dans le cadre d'une AMO mais également sur un plan financier par une participation de 13% soit un montant de 11 635 €.

L'étude du schéma directeur est décomposée en 3 phases.

- Phase 1 – Bilan de la situation existante
- Phase 2 – Recherche de fuites et mesures complémentaires
- Phase 3 – Proposition de travaux et établissement du programme

L'étude sécurisation de l'approvisionnement est décomposée en 3 phase.

- Phase 1 – Etat des lieux
- Phase 2 – Bilan global ressources besoins
- Phase 3 – Analyse de la sécurité

Le COPIL de fin de phase 1 a eu lieu le mardi 25 janvier 2022. De plus le COPIL de fin de phase 2 pour le Schéma directeur et de phase 3 aura lieu début 2023.

## TRAVAUX DE REMISE EN ETAT BASSIN DE RETENTION – ZA LA SAGNE

Le bassin de rétention d'eaux de la ZA de La Sagne à Saint Ferréol d'Auroure, a été fortement malmené au fil des années à cause, notamment, des rayons UV qui ont détériorés la bâche du bassin. Il convient donc de procéder à des travaux de remise en état du bassin ainsi que des travaux d'accès afin de faciliter le travail des agents lors du nettoyage.

Ainsi, la Communauté de Communes a mandaté le bureau d'étude **SICC VRD**, situé au 1561 route de la Combe à St Genest Malifaux en qualité de maîtrise d'œuvre sur ce projet avec un montant total de mission s'élevant à 3 412.50 € HT.

Ces travaux ont été confiés à l'entreprise SDRTP de Montregard pour un coût de 48 866,00 € HT. Ces derniers ont été réceptionnés le 02/06/2022.



## AMENAGEMENT LOTISSEMENT COTE VIEILLE – ST JUST MALMONT

Etant un lotissement vieillissant et présentant de nombreux dysfonctionnements (Le lotissement est actuellement raccordé à un réseau unitaire majoritairement constitué de canalisations en béton qui présentent de nombreux effondrements partiels et fissures ainsi que de nombreux problèmes de surface.), la Communauté de Communes souhaite procéder aux travaux de réfection des réseaux d'assainissement et de mise en séparatif des réseaux – cette mise en séparatif était d'ailleurs classée en priorité 1 dans le schéma directeur d'assainissement.

Pour cette opération, la collectivité est en groupement de commande avec :

- la commune de St Just Malmont pour les travaux d'aménagement urbains, des trottoirs et de la voirie du lotissement,
- le Syndicat des Eaux Loire Lignon pour les travaux de conduites d'eau potable.

Ainsi, la Communauté de Communes a mandaté le bureau d'étude VDI, situé 46 Rue de la Télématique à St Etienne en qualité de maîtrise d'œuvre sur ce projet avec un taux d'honoraires de 3.11% du montant total des travaux.

Les travaux d'aménagement urbain, de mise en séparatif des réseaux d'assainissement & de réfection de la conduite d'eau potable sont décomposés en deux lots techniques comme suit :

- Lot 1 : Réseaux Humides
- Lot 2 : Aménagement de Voirie

**Le Groupement TREMA-BOUCHARDON – ZA Le Patural – 43210 BAS en BASSET** a été retenu pour les travaux du lot 1 :

\* Offre de base de 344 742.77 € HT (uniquement pour la partie CCLS)

**L'entreprise Moulin SAS - ZA DU ROUSSET - 43600 LES VILLETES** est en charge des travaux du Lot 2 :

Montant total HT offre de base de **54 051.96 €** (uniquement pour la partie CCLS)

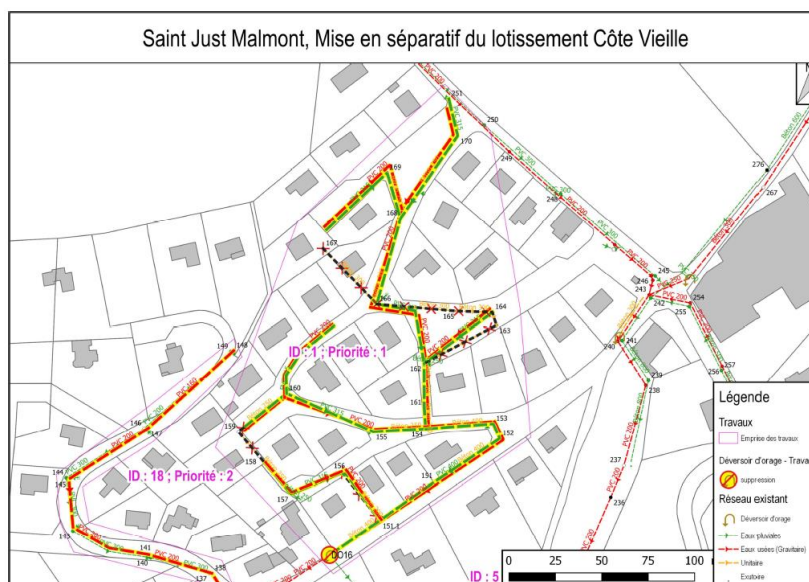

**Le lot 1 a été réceptionné le 15 avril 2022 pour un montant de 368 341.94 € HT**  
**Le lot 2 a été réceptionné le 29 juillet 2022 pour un montant de 50 826.34 € HT**

# CULTURE

## RESEAU LECTURE PUBLIQUE

## 2022, une année de reconquête du public

Le Réseau de lecture publique a continué de s'appuyer en 2022 sur le numérique pour continuer à tisser du lien avec son public avec des sélections d'ouvrages sur la page facebook de la Communauté de communes, la newsletter, la plateforme @ltithèque. Le numérique a toujours autant d'importance au sein du réseau avec le travail innovant des deux conseillers numériques.

## La plateforme @ltithèque

Chaque adhérent du réseau Loire Semène a accès gratuitement, grâce à une convention entre la Communauté de Communes Loire Semène et la Médiathèque Départementale de Haute-Loire, à la plateforme (<https://mdhl.mediatheques.fr>) de streaming légal @ltithèque (revues, cinéma, musique, autoformation...) Ils peuvent consulter gratuitement et 24h/24, 7 jours sur 7, des films, des documentaires, écouter de la musique, visionner des concerts, se former et plus encore.

## Le portail des médiathèques et l'application « Ma Bibli »

Le portail ([www.reseaubibliothequesloiresemene.fr](http://www.reseaubibliothequesloiresemene.fr)), et l'appli permettent aux emprunteurs de consulter le catalogue commun, découvrir les nouveautés mais aussi les coups de cœur de leurs bibliothécaires. Ils ont également la possibilité de voir la liste des documents qu'ils ont empruntés.

Les adhérents du réseau ont la possibilité de réserver des documents directement de chez eux et ainsi bénéficier de la livraison des ouvrages dans la médiathèque de leur choix : Aurec-sur-Loire, Saint-Didier en Velay, Pont Salomon, St Ferréol-d'Auroure , Saint-Just-Malmont ou la Séauve-sur-Semène grâce à la navette bi-hebdomadaire. Une évolution de 4.8 % est le nombre de documents, livres, autre ayant transité par la navette, soit 15 771 documents (2021 : 15 048). Les réservations auprès des médiathèques sont également en nette augmentation 18 %, soit 24 524 documents réservés contre 20 529 en 2021.

En appartenant au réseau, chaque adhérent adopte non seulement le règlement intérieur mais aussi le tarif d'adhésion annuel commun à toutes les médiathèques :

Famille habitant la Communauté de Communes	Famille résidant hors du territoire intercommunal	Adulte seul habitant la communauté de communes	Adulte seul résidant Hors du territoire intercommunal	Enfant seul (uniquement des documents pour la jeunesse)	Personnes de passage sur le territoire (carte valable deux mois seulement)
20 €	22 €	10 €	12 €	5 €	7 €

Chaque carte donne droit à un emprunt de 5 livres, 3 CD, 3 revues, 1 DVD, 1 livre parlé et 1 vinyle pour une durée de quatre semaines dans toutes les médiathèques du réseau Loire Semène.

L'adhésion permet également d'accéder gratuitement à internet sur un poste de consultation et même au wifi depuis une tablette ou un ordinateur portable personnel.

Le réseau de lecture publique Loire-Semène est partenaire de la Médiathèque Départementale de Haute-Loire. Cela permet notamment à toutes les structures du réseau de bénéficier d'un service de réservation de documents qui sont amenés une fois par mois par navette.

## MÉDIATHÈQUE MANDRAGOTTE à SAINT-DIDIER EN VELAY

### 1) Présentation :

La bibliothèque a une surface de 341 m<sup>2</sup>, répartis sur deux étages. Elle possède un fonds imprimé et musical de **19 537** documents.

### 2) Fonctionnement de la structure :

L'amplitude horaire d'ouverture au public est de 20h, réparties de la manière suivante :

MARDI	MERCREDI	JEUDI	VENDREDI	SAMEDI
15h30-19h	10h-12h30/14h-18h30	15h30-18h30	15h30-19h	9h-12h

En 2022, la médiathèque a été fermée le 27 et 28 mai (pont de l'ascension), du 11 au 16/07, le 12/11 et du 24 au 31/12.

### Public

Nombre total d'adhérents actifs accueillis en 2022 : **641 (564 en 2021)** dont adhérents collectivités : **33**

Origine géographique du public accueilli (hors collectivités) :

- Communauté de communes : **612**
- Hors communauté de communes : **29**

### 3) Fréquentations :

Nombre de prêts

**TOTAL des prêts : 21 986**

### 4) Personnel

Une responsable, 1 agent de bibliothèque (28h) – Elise (3h30) et plus de chargée de mission musique.

### 5) Partenariats :

Outre les partenariats mis en place au niveau du réseau de lecture publique Loire Semène, chacune des structures a également ses propres partenariats. La Mandragotte travaille :

- Avec les écoles primaires et maternelles : participation au Prix des incorruptibles
- Avec le Centre de loisirs
- avec le RPE

- avec la crèche les Matrus
- Avec la Maison Marguerite
- Avec la Municipalité de St Didier
- Avec le CISPD
- Avec l'association Souvenir de Charles Exbrayat (participation au prix)
- Avec la Médiathèque Départementale de Haute Loire
- Avec l'Association « Passeurs de mots » (participation au prix)
- Avec le collègue Roger Ruel (visite-jeu et accueil d'une classe de 6ème)

Contacts : [mediathequestdidier@loire-semene.fr](mailto:mediathequestdidier@loire-semene.fr) ou 04-71-61-18-35

#### Atelier graines (19/04/2022) confection de bombes à graines



Lectures sur les graines puis confection de bombes à graines



## MÉDIATHÈQUE LES MOTS PASSANT à AUREC-SUR-LOIRE

### 1) Présentation :

La bibliothèque a une surface de 350 m<sup>2</sup>. Elle possède un fonds imprimé et musical de 17 177 documents informatisés.

### 2) Fonctionnement de la structure :

L'amplitude horaire d'ouverture au public est de 20h, réparties de la manière suivante :

MARDI	MERCREDI	JEUDI	VENDREDI	SAMEDI
16h-18h30	10h-12h30/14h-18h30	16h-18h30	14h-19h00	9h30-12h30

**Une permanence est également tenue par les bénévoles le dimanche de 9h30 à 11h30.**

En 2022, la médiathèque a été fermée du 26 au 28 Mai, le 15 et 16 juillet, du 1 au 14 Août, le 12 Novembre, et du 24 au 31 Décembre.

### Public

Nombre total d'adhérents actifs accueillis en 2022 : **761 (787 en 2021)** dont adhérents collectivités : 18

Origine géographique du public accueilli (hors collectivités) :

- Communauté de communes : 630
- Hors communauté de communes : 131

### 3) Fréquentations :

- Total nombre de prêts : 22 359

### 4) Personnel :

Une responsable (partie début août), un agent de bibliothèque et une chargée de mission musique (plus depuis septembre).

L'association « Les Amis de la Bibliothèque » compte 12 membres.

### 5) Partenariat :

Outre les partenariats mis en place au niveau du réseau de lecture publique Loire Semène, chacune des structures a également ses propres partenariats.

La médiathèque « des Mots Passants » travaille :

- Les écoles maternelles et primaires : participation au prix des Incos (11 classes participent) + séance musicale offerte une fois par trimestre aux classes des écoles maternelles

- Les collèges
- Le Relais Petit Enfance
- La crèche « les Lutins »
- Le centre de loisirs l'îlojeux
- L'Université pour tous et l'association de la bibliothèque.
- Avec le CISPD
- Avec l'association *Souvenir de Charles Exbrayat* (participation au prix)
- Avec la Médiathèque Départementale de Haute Loire
- Avec la maison de retraite « Les Tilleuls » (lecture offerte toutes les 5 semaines)
- Festival documentaire « A chacun son doc » par les Amis de la Bibliothèque
- Avec le festival Curieux Voyageurs (participation au prix)
- Avec « Passeurs de Mots » (participation au prix)
- Ludothèque Ricochet

## MÉDIATHÈQUE AU FIL DES MOTS à SAINT-JUST MALMONT

### 1) Présentation :

La bibliothèque a une surface de 200 m<sup>2</sup>, répartis sur deux étages. Elle possède un fonds imprimé et musical de 21640 documents.

### 2) Fonctionnement de la structure :

L'amplitude horaire d'ouverture au public est de 20h, réparties de la manière suivante :

LUNDI	MARDI	MERCREDI	JEUDI	VENDREDI	SAMEDI
16h-18h30	16h-18h30	10h-12h/14h-18h30	16h-18h30	16h-18h30	9h30-12h30

En 2022, la médiathèque a été fermée du 26 au 28 mai, du 15 au 27 août, le 12 novembre et du 24 décembre au 02/01/2023.

### 3) Public

Nombre total d'adhérents actifs accueillis en 2022 : 583 (**630** en 2020) dont adhérents collectivités : 22

Origine géographique du public accueilli (hors collectivités) :

- Communauté de communes : 570
- Hors communauté de communes : 13

### 4) Personnel

Une responsable, 2 agentes de bibliothèque et une chargée de mission musique.  
Une équipe de 4 bénévoles complète l'équipe.

### 5) Partenariat :

Outre les partenariats mis en place au niveau du réseau de lecture publique Loire Semène, chacune des structures a également ses propres partenariats. La médiathèque « Au fil des mots » travaille :

- Avec les écoles en fonction de la demande.
- Avec le centre de Loisirs « Pierre Royon ».
- Avec la crèche « les Enfants ».
- Avec la maison de retraite.
- Avec le CISPD
- Avec l'association *Souvenir de Charles Exbrayat* (participation au prix)
- Avec la Médiathèque Départementale de Haute Loire
- Prix des Incorruptibles avec l'école La Communale soit 5 classes et une classe de l'école Don Bosco.
- Avec l'Association « Passeurs de mots » (participation au prix)

Contacts : [mediathequestjust@loire-semene.fr](mailto:mediathequestjust@loire-semene.fr) 04 77 35 61 11



Atelier « les arbres » de mars 2022



Atelier aquarelle avec Isabelle Naudin

## BIBLIOTHÈQUE PIERRE ANDRÈS à PONT SALOMON

### 1) Présentation :

La bibliothèque a une surface de 80 m<sup>2</sup>. Elle existe depuis 27 ans mais est entrée officiellement dans le réseau le 1<sup>er</sup> avril 2018. Elle possède un fonds imprimé de **2924** documents.

### 2) Fonctionnement de la structure :

Depuis le 1<sup>e</sup> septembre 2021, l'amplitude horaire d'ouverture au public est de 11h30 réparties de la manière suivante :

MARDI	MERCREDI	VENDREDI	SAMEDI
16h-18h30	9h30-12h30 / 16h30-18h00	16h00-18h30	10h00-12h00

En 2022, la bibliothèque a été fermée le vendredi 27 mai et le samedi 28 mai, du 15 au 16 juillet du 2 au 20 Août, le 12 novembre et du 24 Décembre au 31 Décembre.

### 3) Public

Nombre total d'adhérents actifs accueillis en 2022 : **99** (71 en 2021)

dont adhérents collectivités : **13**

Origine géographique du public accueilli

- Communauté de communes : **87**
- Hors communauté de communes : **12**

### 4) Fréquentations :

La bibliothèque a accueilli 879 personnes durant les permanences, pour un total de 3684 prêts.

A cela s'ajoute 447 personnes durant les 28 animations : accueils de classes, RPE vernissage d'exposition, éveil musical, petit concert pour tout petit ; après-midi contes...

### 5) Bénévoles

L'équipe de la bibliothèque est composée d'un agent de bibliothèque (2.5 jours par semaine) et 8 bénévoles en 2022.

### 6) Partenariat :

Outre les partenariats mis en place au niveau du réseau de lecture publique Loire Semène (prix passeurs de mots, prix des incorruptibles, chacune des structures a également ses propres partenariats.

La bibliothèque « Pierre Andrès » travaille avec les écoles, la MAM, le RPE, l'escale

de Noémie (accueil temporaire ADMR) et le centre de loisirs.  
Durant cette année 2023 les lectures et passage des classes à la bibliothèque ont repris avec l'aide de l'équipe bénévole. L'impact sur les usages et la fréquentation a été important et explique en partie les nouvelles inscriptions.  
Elle participe également aux Prix Charles Exbrayat et Passeurs de Mots.

Contacts : [bibliothequepsalomon@loire-semene.fr](mailto:bibliothequepsalomon@loire-semene.fr) ou/et 04 77 54 27 69

Résultat de l'atelier Bombes à graines



Animation numérique



## BIBLIOTHÈQUE LOU LIBRÈ à LA SÉAUVE SUR SEMÈNE

### 1) Présentation :

Existant depuis une vingtaine d'années, la bibliothèque bénéficie, depuis son déménagement fin octobre 2016 au centre socio-culturel de La Séauve, d'une surface de 70 m<sup>2</sup>. Elle possède un fonds imprimé de **3398** documents désormais informatisés.

### 2) Fonctionnement de la structure :

L'amplitude horaire d'ouverture au public est de 11h00, réparties de la manière suivante :

MERCREDI	JEUDI	VENDREDI	SAMEDI
14h30-18h30	15h30-18h30	16h30-18h30	10h00-12h00

En 2022, la bibliothèque a été fermée le vendredi 14 mai, du 15 au 16 juillet du 2 au 20 Août, le 12 novembre et du 24 Décembre au 31 Décembre. Durant ses congés les bénévoles ont assuré les permanences le samedi assurant une continuité du service apprécié par les usagers.

### 3) Public

Nombre total d'adhérents actifs accueillis en 2022 : **114** (**69** en 2021) dont adhérents collectivités : 9

Origine géographique du public accueilli (hors collectivité) :

- Communauté de communes : **111**
- Hors communauté de communes : **3**

### 4) Fréquentations :

La bibliothèque a accueilli 901 personnes durant les permanences, pour un total de 3002 prêts.

A cela s'ajoute 290 personnes durant les 18 animations : accueils de classes, RAM, spectacle, fête des assistantes après-midi contes...

### 5) Personnel

Un agent de bibliothèque et une équipe de 5 bénévoles.

#### 6) Partenariat :

Outre les partenariats mis en place au niveau du réseau de lecture publique Loire Semène, la bibliothèque a également ses propres partenariats.

En 2020, avec scolaires.

Elle participe également aux Prix des incorruptibles avec les deux écoles du village, ainsi que les Prix Charles Exbrayat et Passeurs de Mots.

La bibliothèque a également participé à sa manière à l'accueil du tour de France avec un quizz et une sélection spéciale !

Contacts : [bibliothequelaseauve@loire-semene.fr](mailto:bibliothequelaseauve@loire-semene.fr) 04 71 75 36 15

#### Les oubliés de l'île de Tromelin





## BIBLIOTHÈQUE LIS LÀ à SAINT-FERRÉOL D'AUROURE

### 1) Présentation :

Depuis son ouverture, le 21 avril 2018, la bibliothèque « Lis-là » bénéficie dorénavant d'une surface de 100 m<sup>2</sup>. Elle possède un fonds imprimé de 3527 documents.

### 2) Fonctionnement de la structure :

Depuis le 1<sup>er</sup> septembre, l'amplitude horaire d'ouverture au public est passée de 9h30 à 17h, réparties de la manière suivante :

LUNDI	MARDI	MERCREDI	JEUDI	SAMEDI
16h-18h30	16h-18h30	9h30-12h00 /14h30-18h30	16h-18h30	9h30-12h30

En 2022, la bibliothèque a été fermée du 26 au 29 Mai, du 14 au 17 juillet, du 01 au 21 août, du 11 au 13 novembre, du 24 Décembre au 02 janvier 2023.

### 3) Public

Nombre total d'adhérents actifs accueillis en 2022 : **435** (348 en 2021) dont 11 collectivités

Origine géographique du public accueilli (hors collectivités) :

- Communauté de communes : 423
- Hors communauté de communes : 12

Adhérents collectifs : Écoles, crèche, RAM

### 4) Personnel :

Un agent de bibliothèque et l'équipe des bénévoles compte 9 bénévoles en 2022.

### 5) Partenariat :

Outre les partenariats mis en place au niveau du réseau de lecture publique Loire Semène, chacune des structures a également ses propres partenariats.

La bibliothèque « Lis-là » travaille avec :

- Les écoles maternelles et primaires : participation au Prix des Incos (6 classes)
- Le Relais Petite Enfance,
- La crèche Croq'Malice
- Avec l'association *Souvenir de Charles Exbrayat* (participation au prix)
- Avec la Médiathèque Départementale de Haute Loire

- Avec l'Association « Passeurs de mots » (participation au prix)

## Spectacle « Qui a fait l'œuf ? » Salle du Cloutier Théâtre du Mayapo au Puy



## Rencontre avec l'auteure Florence Roche



Contacts : [bibliothequestferreol@loire-semene.fr](mailto:bibliothequestferreol@loire-semene.fr) 09 62 67 45 07

## BIBLIOTHÈQUE « LIVRES AU VILLAGE » à SAINT-VICTOR MALESCOURS

### 1) Présentation :

La bibliothèque, co-animée avec l'association « Livres au village » a été entièrement rénovée et a rouvert le 7 avril 2018 offrant une meilleure optimisation de ses 40 m<sup>2</sup>. Elle possède un fonds imprimé de 2179 documents.

### 2) Fonctionnement de la structure :

Depuis le 1<sup>er</sup> septembre 2021, la Bibliothèque « Livres au village » a augmenté ses horaires d'ouverture. En effet, l'amplitude horaire d'ouverture au public est de 11h30, réparties de la manière suivante :

LUNDI	MARDI	MERCREDI	SAMEDI
<b>16h00- 18h30</b>	<b>16h00- 18h30</b>	<b>10h00-12h00 15h00– 18h30</b>	<b>10h00- 11h30</b>

En 2022, la bibliothèque a été fermée les 3 janvier, 18 avril, 28 mai, 06 juin, 16 juillet, du 8 au 28 août, 31 octobre, du 24 au 31 décembre

### 3) Public

Nombre total d'adhérents actifs accueillis en 2022 : **74** (**69** en 2021) adhérents dont 3 collectivités.

Origine géographique du public accueilli : 72 de St-Victor-Malescours et 2 personnes provenant de la Communauté de Commune.

### 4) Personnel

Une agente de bibliothèque et l'association « Livres au Village » qui compte 6 bénévoles ainsi que les membres du club de scrabble.

### 5) Partenariat :

Outre les partenariats mis en place au niveau du réseau de lecture publique Loire Semène, chacune des structures a également ses propres partenariats.

La bibliothèque « Livres au village » travaille avec le périscolaire et les différentes classes de l'école.

Elle participe également aux Prix Charles Exbrayat et Passeurs de Mots

Contacts : [bibliothequestvictor@loire-semene.fr](mailto:bibliothequestvictor@loire-semene.fr) 04 71 65 16 89

L'accueil des périscolaires, groupe des petits, 1 lundi par mois de 16h45 à 17h30



Spectacle Emile, le roi de la récup par la Compagnie « C'est quoi le projet ? »  
Le 20 avril 2022 à St Victor Malescours



## PROGRAMMATION CULTURELLE DU RESEAU

L'année 2022 a particulièrement vécu une hausse de sa fréquentation en termes de fréquentation. La saison culturelle a compté 1577 participants, soit 940 enfants et 637 adultes.

Nous faisons le constat que nous sommes toujours aussi sollicités et attendus sur certaines actions comme les spectacles jeunes publics (nous les privilégions en périodes de vacances scolaires), les ateliers enfants et adultes tout en gardant la volonté de mettre en valeur notre patrimoine local sous formes d'expositions (d'artistes et de collectifs locaux) de rencontres (auteurs illustrateurs locaux), de concerts...

Durant cette saison encore, le service culturel a développé son partenariat et de manière transversale avec les partenaires locaux et aussi avec le service Famille Jeunesse Prévention de la CCLS. Cela a permis de mettre à l'honneur les différentes actions telles que le Noël des Tites z'oreilles. Dans ce sens des représentations ont eu lieu auprès Relais Petite enfance de la CCLS, une intervention a pu être conduite dans le cadre de la formation BAFA.

Les Tites z'oreilles, en partenariat avec l'école de musique Musica'ls ont adapté des contes en lien avec les classes d'instruments et d'éveil musical.

### Les rendez-vous réguliers

En plus de la saison culturelle, des rendez-vous récurrents sont proposés au sein du réseau de lecture publique de Loire-Semène.

#### - Les Tites Z'Oreilles (TZO)

Il s'agit d'un rendez-vous pour les 3-6 ans et pour les 6-12 ans (deux catégories fonction de l'âge des enfants). Les TZO sont animées par Anthony Teyssier (toutes les communes) et Béatrice Chambeyron (Saint-Didier-en-Velay) et proposent un format adapté aux enfants pour parler, raconter, chanter, créer.... Les séances ont lieu les mercredis après-midi ou samedis matin, sur l'ensemble du territoire.

En 2022, les TZO ont compté 3 896 personnes, soit 906 enfants et 84 adultes.

Les rendez-vous réguliers (Tites Z'oreilles, Marathon du contes, Tites Z.escapades) eux aussi continuent à attirer dans nos médiathèques de nouveaux publics (parfois même hors territoire Loire Semene) dont certains deviennent habitués des lieux.

Lors des périodes des vacances scolaires, les conseillers numériques ont développé des animations : Les Tit'zondes numériques. L'objectif était de faire découvrir les @pp Semène du dernier semestre, soit une sélection mensuelle d'application en libre-service dans les bibliothèques et les médiathèques de la CCLS (30 personnes ont pu participer à ces ateliers).

#### - **Le marathon du conte** proposé en 2022 a eu lieu a Aurec sur Loire.

Cet évènement est organisé en partenariat avec le collectif Konsl'Diz dans le cadre du Festival Conte en Marche. Cette année, le marathon du conte a attiré 446 adultes et 172 enfants soit 518 personnes sur la journée. Le marathon s'est déroulé en 2 parties : le matin à la médiathèque

d'Aurec sur Loire et l'après-midi dans le parc de la Maison de Nicolas. Il était orienté autour de contes drôles, de contes autour de l'imitation, de contes autour de la chanson. L'ensemble des participants ont pu se retrouver dans une ou plusieurs thématiques.



### L'Éducation aux arts et à la culture

Dans le cadre de la convention territoriale, en faveur du développement de l'éducation aux arts et à la culture, la CCLS a pu mettre en place des projets à l'échelle du territoire. Un fil rouge intitulé « Utopie § dystopie : entre imaginaire et réalité » a permis de concrétiser 5 fiches actions :

- Fiche 1 : Philosophie pour les enfants
- Fiche 2 : Cartes postales (sonores)
- Fiches 3 : Fragments de vie
- Fiche 4 : Une œuvre forte – La ferme aux animaux
- Fiche 5 : Nos Cabanes

Chaque projet proposait une interprétation de la thématique à travers une méthode artistique particulière et à destination des différents publics. L'ensemble de ces actions ont été proposées aux scolaires (plus de 235 scolaires différents), aux publics des médiathèques (16 enfants par séance), aux séniors (65 seniors différents).

Les interventions étaient d'une grande qualité. Les structures ont apprécié ces ateliers. Les projets se sont parfaitement bien déroulés et ils ont fait l'unanimité. Seul bémol, le projet « Nos

Cabanes » n'a pas escompté le succès des autres projets. Ce dernier a rencontré des problèmes d'organisation entre le prestataire, les enseignants et les services techniques de la CCLS. Les objectifs pédagogiques étaient limités et pas adaptés à notre public et notre territoire.

La Communauté de communes Loire Semène s'est engagée auprès de la convention en faveur de l'éducation artistique et culturelle depuis 2018. Cette année encore, de beaux projets ont émergé autour de l'utopie et de la dystopie. Le projet « Nos Cabanes » est le seul échec de ces quatre années.

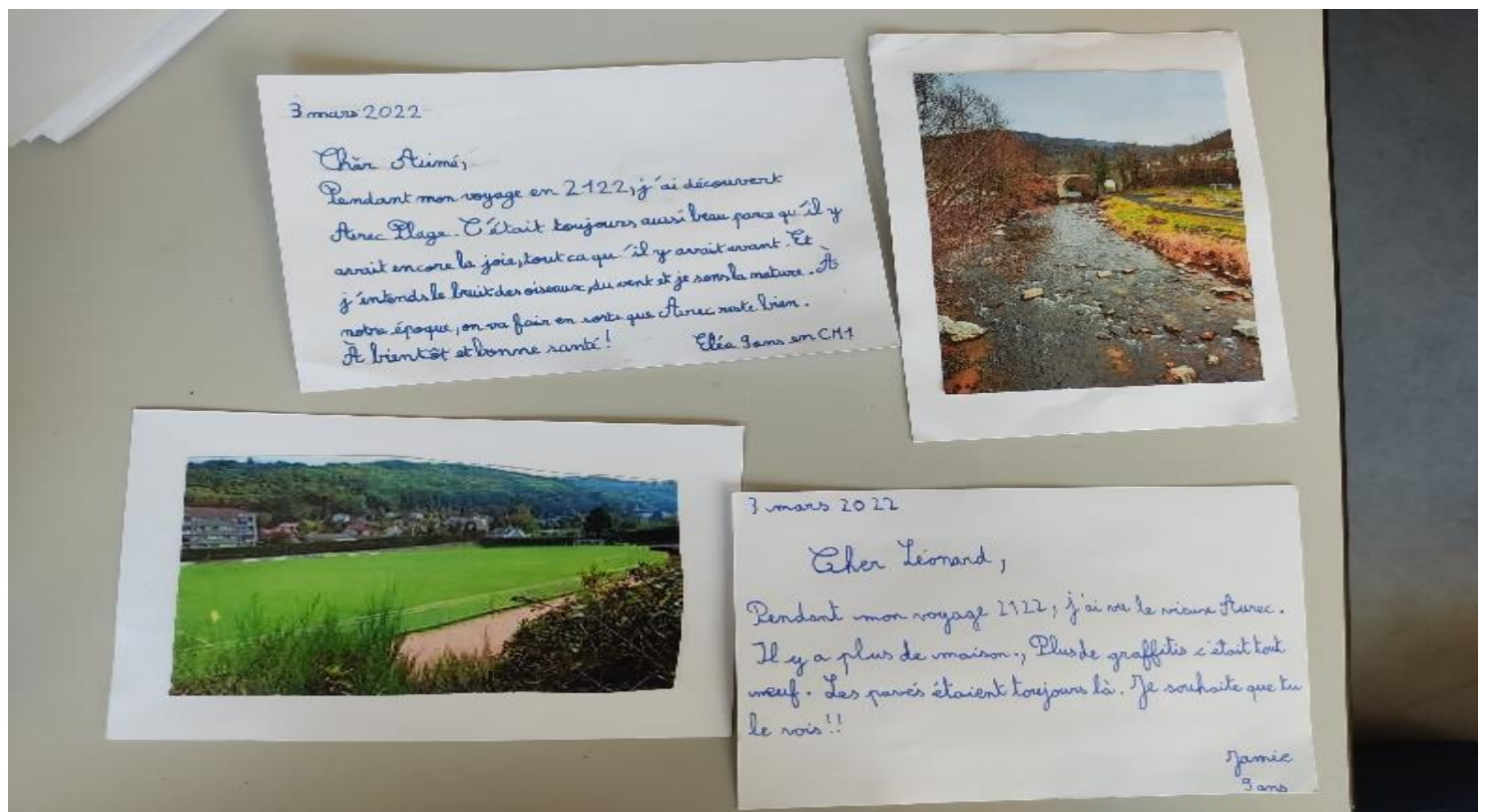



## LA MISSION NUMERIQUE

Le numérique étant un axe fort et transversal dans le plan de mandat de la Communauté de Communes Loire Semène, cette dernière a recruté depuis le 1<sup>er</sup> septembre 2021 deux conseillers numériques.

Ces deux agents sont déployés sur l'ensemble du territoire de la Communauté de communes depuis le 1<sup>er</sup> février 2022 suite à leur formation de 4 mois.

Les conseillers numériques assurent leurs permanences dans des espaces dédiés : Mairies – Médiathèques – Maison France Service – MJC – Centre de loisirs, sur l'ensemble des 7 communes.

Depuis leurs prises de fonction, en 2022, les conseillers numériques ont accompagné 450 usagers sur des démarches administratives individuelles.

Les demandes des usagers se limitent à :

1/des demandes ponctuelles : sur des questions de paramétrage (connexion internet, utilisation de l'ordinateur, maintenance...), des démarches administratives (changement d'adresse, pré-demande de carte nationale d'identité).

2/ des demandes suivies : l'utilisateur revient sur plusieurs permanences jusqu'à ce que l'objectif d'autonomie soit acquis (gestion de mails, manipulation tablette et smartphone, bureautique, navigation sur internet...).

Les conseillers numériques ont également proposé des temps collectifs, sur une année 78 ateliers sur différents thèmes (animation de prévention au numérique aux scolaires, animation Robotique, animation autour de l'utilisation de la tablette...), ce qui a représenté approximativement plus de 1000 personnes.

Un atelier phare a reconduire en 2023 « savoir nettoyer son ordinateur » a eu lieu dans les médiathèques de la CCLS. Chaque atelier a compté entre 10 et 20 personnes âgées de 45 à 80 ans.

■

## MUSEE DE LA FAULX



La communauté de communes Loire Semène a fait le choix de sauvegarder son patrimoine bâti. Après différentes études techniques et culturelles, la CC a priorisé la réhabilitation du musée de la Faulx (protégé au titre des monuments historique). Ce musée, véritable témoin de l'histoire industrielle de la commune de Pont-Salomon, est un des lieux forts du territoire. La nécessité d'entreprendre des travaux de remise aux normes sécurité, incendie et accessibilité s'est imposée face à un bâtiment vieillissant et souffrant de problèmes d'étanchéité. Au niveau touristique, ces travaux ambitieux permettront de consolider le musée de la Faulx dans le réseau de musées présents sur le territoire : le musée de la passementerie (Saint-Just-Malmont) et le château du Moine-Sacristain (Aurec-sur-Loire). Il s'ancrera également auprès des musées tournés vers le patrimoine technique, artisanal et industriel, très prégnant au niveau régional.

La consultation des entreprises a eu lieu en octobre 2021, pour un lancement des travaux à la rentrée de septembre 2022. Le montant total de ces travaux s'élève environ à 331 000 €.

Lors du lancement de l'appel d'offres 7 lots ont été définis :

- LOT 1 ABORDS – AMENAGEMENTS EXTERIEURS
- LOT 2 GROS ŒUVRE – MAÇONNERIE
- LOT 3 IMPERMEABILISATION – BASSIN EXTERIEUR
- LOT 4 SERRURERIE
- LOT 5 MENUISERIE BOIS EXTERIEURE ET INTERIEURE
- LOT 6 PLATRERIE PEINTURE
- LOT 7 ELECTRICITE

Ont été retenus pour les :

- **Lot 1 : ID’VIA – ZA CHANIBEAU – 43600 SAINTE SIGOLENE** pour un montant total HT offre de base de **23 957.61 €**
- **Lot 2 : MONTCHALIN – 8 LOT LE CALVAIRE – 43140 SAINT-DIDIER-EN-VELAY** pour un montant total HT offre de base de **41 766.50 €**
- **Lot 3 : ODTP43 – 1 ROUTE DU BOIS ROND- ZA POLIGNAC – 43 000 POLIGNAC** pour un montant total HT offre de base de **54 381.50 €**
- **Lot 4 : CHARREYRON GILLES – ZA LES COUSTILLES – 43150 LAUSSONNE** pour un montant total HT offre de base de **44 966.70 €**
- **Lot 5 :** Suite au lancement d’une nouvelle consultation, l’entreprise retenue en février 2022 est la société **COURBY Cloisons Services – ZA DES PLANTADES – LA SAUSSE – 43 130 RETOURNAC** pour un montant total HT offre de base de **33 008.00€**
- **Lot 6 : GOUNON ET FILS -2 RUE DES HAVEUSES – ZI CHANA – 42230 ROCHE LA MOLIERE** pour un montant total offre de base HT de **19 934.67 €** et pour l’option n° 1 (révision et peinture des menuiseries extérieures et persiennes) d’un montant total HT de **8 827.30 €**. Montant total HT offre de base + option n° 1 : **28 761.97 €**
- **Lot 7 : SARL FRAISSES ET FILS – 215 IMPASSE LES MELEZES – ZA LA GUIDE – 43200 YSSINGEAUX** pour un montant total offre de base HT de **66 363.75 €** et pour l’option n° 1 (Sonorisation d’ambiance) d’un montant total HT de **3 474.00 €**. Montant total HT offre de base + option n° 1 : **69 837.75 €**

Le bureau d’étude retenu pour les missions de CT et SPS est le Bureau **Alpes Contrôles** – Agence de Villars – 18 Avenue de l’industrie – 42390 VILLARS. Le montant total des prestations s’élève à **6 050.00 € HT** à savoir :

- ⊖ Mission CT : **3 410.00 € HT**
- ⊖ Mission SPS : **2 640.00 € HT**

**AVENIR DIAGNO IMMO** a été retenu pour la réalisation d’un diagnostic amiante et plomb d’avant travaux pour un montant de **1 200.00 € HT** :

- ⊖ Étude de Diagnostic Amiante : **600 € HT**
- ⊖ Étude de Diagnostic Plomb : **600.00 € HT**

Le montant total de ces travaux s'élève à 307 770. 03 € avec un soutien financier du LEADER de 7 %, de la DETR de 5 %, de la DRAC de 9 %, du DEPARTEMENT de 18 %, de la REGION de 34 % et de la CCLS de 27 %.



FAMILLE ENFANCE  
JEUNESSE  
PREVENTION  
DELINQUANCE

RELAIS PETITE ENFANCE La Semène des Bambins

43140 LA SEAUVESURSEMENE

1) Capacité d'accueil :

Le relais petite enfance couvre l'ensemble du territoire Loire Semène du fait de son caractère itinérant : Aurec-sur-Loire, Pont-Salomon, Saint-Didier-en-Velay, Saint-Ferreol-d'Auroure, Saint-Just-Malmont, La Séauve-sur-Semène et Saint-Victor-Malescours.

Il compte 131 assistants maternels agréés en activité, dont 7 Maisons d'Assistants Maternels implantées sur le territoire de Loire Semène, regroupant 19 assistants maternels exerçant dans ce type de structure. Un projet MAM est en cours d'élaboration sur la commune de Saint-Victor-Malescours regroupant 2 assistants maternels.

565 enfants accueillis par de l'accueil individuel chez un assistant maternel ou au sein d'une maison d'assistants maternels.

2) Fonctionnement de la structure :

Ouverture :

Le relais petite enfance est ouvert toute la semaine.

- Lundi : 8h30 à 12h30 et de 13h15 à 18h30
- Mardi et jeudi : 8h30 à 12h30 et de 13h15 à 18h00.
- Mercredi : 8h30 à 12h30 et de 13h15 à 17h00.
- Vendredi : 8h30 à 12h30 et de 13h15 à 17h00.

Fermetures :

La structure ferme deux semaines mi-août et une semaine à Noël, ainsi que pour le Pont de l'Ascension et le Pont du 14 Juillet.

### 3) Fréquentation :

#### **Nombre de temps collectifs pour l'année 2022 :**

Sur l'ensemble du territoire : 438

**Nombre d'assistants maternels ayant fréquentés les temps d'animation pour l'année 2022 :** 1390 soit une moyenne de 4 assistants maternels par temps collectifs.

**Nombre d'enfants accueillis lors des temps collectifs :** 2293 enfants ; soit une moyenne de 5 enfants par temps collectifs

#### **En détails :**

Aurec-sur-Loire : 108 temps collectifs, 499 assistants maternels, 752 enfants soit une moyenne de 5 assistants maternels et 7 enfants.

Pont Salomon : 57 temps collectifs, 140 assistants maternels, 266 enfants soit une moyenne de 2 assistants maternels et 5 enfants.

Saint Didier-en-Velay : 61 temps collectifs, 140 assistants maternels, 222 enfants soit en moyenne 2 assistants maternels et 4 enfants.

Saint Ferreol d'Auroure : 51 temps collectifs, 162 assistants maternels, 255 enfants soit en moyenne 3 assistants maternels et 5 enfants.

Saint Just-Malmont : 82 temps collectifs, 222 assistants maternels, 388 enfants soit en moyenne 3 assistants maternels et 5 enfants.

La Séauve-sur-Semène : 48 temps collectifs, 178 assistants maternels, 333 enfants soit en moyenne 4 assistants maternels et 7 enfants.

Saint Victor Malescours : 31 temps collectifs, 49 assistants maternels, 77 enfants soit en moyenne 2 assistants maternels et 2 enfants

#### **Nombre de rendez-vous et contacts téléphoniques avec les familles et/ou assistants maternels :**

82 rendez-vous et 848 contacts téléphoniques avec les familles.

85 rendez-vous et 953 contacts téléphoniques avec les assistants maternels

#### **Origine géographique du public accueilli :**

Communes du territoire Loire Semène : Aurec sur Loire, Pont Salomon, Saint Didier-en-Velay, Saint Ferreol d'Auroure, Saint Just-Malmont, Saint Victor-Malescours, la Séauve-sur-Semène

Communes voisines : La Chapelle d'Aurec, Monistrol-sur-Loire, Saint Romain Lachalm, Jonzieux, Sainte Sigolène, Saint Pal-de-Mons, Fraisses, Firminy, Unieux.

### 4) Nombre d'heures réalisées :

Nombre de jours d'ouverture : 237 jours

### 5) Personnel :

1 Responsable animatrice (Infirmière) =1 ETP

1 Animatrice (EJE) = 1 ETP

1 Animatrice Conseillère Economique et Sociale de Janvier à Juillet puis 1 animatrice Auxiliaire Puéricultrice en VAE EJE depuis juillet 2022.

### 6) Principales actions en 2022 :

## Guichet unique :

Portail Familles : Porte d'entrée unique de l'ensemble des demandes d'accueil sur le territoire. 256 demandes d'accueils ont été recensé dont 11 urgentes sur 2022.

## Projet parentalité dans le cadre du REAAP :

Projet à l'échelle du territoire Loire Semène développé par l'ensemble des structures enfance, petite enfance et jeunesse.

**Matinée de lancement :** 223 personnes présentes dont 127 enfants et 96 parents

**Conférence thématique sommeil :** 15 participants dont 3 professionnelles, 1 élu, 11 parents et 1 enfant

**2 Café des parents sur la thématique du sommeil animés par Caroline Lesaint :** Au total, 10 parents présents

**2 Ateliers motricité du tout petit animé par Eveil Forme et Loisirs :** Au total, 37 personnes présentes

**2 ateliers d'Initiations aux gestes qui sauvent parents enfants animés par le SDIS :** Au total, 61 personnes présentes

**3 Ateliers Ludothèque animé par Ricochet :** Au total, 56 personnes présentes

**Evènement de clôture festive animé par La Compagnie Shagai :** 47 participants

**De Mars à Juillet 2022**  
www.loire-semene.fr/Les-actions-parentalite

Parents-bébés  
Parents-enfants  
Parents-ados

**Le café des parents** est un temps d'échange construit à partir de questions et des situations évoquées par les participants autour d'une thématique donnée. Le respect, l'écoute, la confidentialité et la libre implication personnelle rythment l'activité.

**Café n°1 :** Le sommeil  
**MARDI 03 MAI / 20H00**  
En VOIS CONFÉRENCE 0 à 3 ans

**Café n°2 :** Le sommeil  
**MARDI 10 MAI / 20H00**  
En VOIS CONFÉRENCE 4 à 6 ans et +

**Café n°3 :** Le sommeil  
**MARDI 21 JUIN / 20H00**  
En VOIS CONFÉRENCE 10 à 18 ans

**Café n°4 :** Le sommeil  
**MARDI 20 JUIN / 20H00**  
En VOIS CONFÉRENCE 3 à 6 ans

Gratuit / sur inscription uniquement  
Parents et Enfants de 0 à 3 ans  
10h à 12h30  
animée par Dominique Barrou - Association Eveil Forme et Loisirs

**Conférence :**  
**SAINT-FERREOL-D'AURORE**  
Séminaire  
**Le Sommeil**  
Le Mardi 12 Avril 2022 à 20h00.  
Séance d'information "Le Sommeil"  
Le sommeil est un besoin vital. Le manque de sommeil peut entraîner des conséquences pour notre santé à tous. La nature et la durée du sommeil présentent des évolutions importantes des premiers mois de vie à l'adolescence. Bien dormir est la clé d'une bonne croissance physique et mentale pour les petits, comme pour les plus grands, animée par Caroline LESANT - Consultante enfance et parentalité.

**Ludothèque**  
**SAINT-JUST-MALMONT**  
Séance de jeu  
**10h00 à 12h00 / Gratuit**  
Parents et Enfants de 0 à 11 ans

**Spéctacle pédagogique :**  
**"Whisky Coma"**  
**SAINT-DIDIER-EN-VELAY**  
Cinéma  
Le Vendredi 01 Juillet 2022 à 19h30.  
Théâtre d'implication avec la compagnie «SÉCUL».

rdv : Pour être informé des lieux et horaires de chaque événement  
www.loire-semene.fr/Les-actions-parentalite

Attention! Les lieux, dates et horaires sont susceptibles d'être modifiés. Nous vous conseillons de regarder régulièrement la page projet-parentalite afin d'être tenu informé des éventuelles modifications.

**De Septembre à Décembre 2022**  
www.loire-semene.fr/Les-actions-parentalite

Parents-bébés  
Parents-ados  
Parents-enfants

**Gestes de 1<sup>er</sup> secours :**  
**AUREC-SUR-LOIRE**  
Salle des Associations  
Ateliers de sensibilisation aux gestes qui sauvent «Alerte, attention, hémorragie, obstruction des voies aériennes, arrêt cardio-respiratoire, inconscience» Encadrés par des pompiers.  
Gratuit / sur inscription uniquement  
Parents et Enfants de 7 à 18 ans  
Plu à 13h00  
Encadrés par des pompiers

**Atelier motricité du tout petit**  
**PONT-SALOMON**  
Gymnase  
Gratuit / sur inscription uniquement  
Parents et Enfants de 0 à 3 ans  
10h à 12h30  
animée par Dominique Barrou - Association Eveil Forme et Loisirs

**Ludothèque**  
**PONT-SALOMON**  
Gymnase  
**10h00 à 12h00 / Gratuit**  
Parents et Enfants de 0 à 18 ans

**Ludothèque**  
**SAINT-VICTOR-MALESCOURS**  
Salle des fêtes  
**10h00 à 12h00 / Gratuit**  
Parents et Enfants de 0 à 18 ans

**Bal festif autour des musiques du monde**  
**PONT-SALOMON**  
Salle Massenet  
Le Vendredi 02 Décembre 2022 à partir de 18h30  
Divers de culture

rdv : Pour être informé des lieux et horaires de chaque événement  
www.loire-semene.fr/Les-actions-parentalite

Attention! Les lieux, dates et horaires sont susceptibles d'être modifiés. Nous vous conseillons de regarder régulièrement la page projet-parentalite afin d'être tenu informé des éventuelles modifications. Les manifestations se dérouleront selon les règles sanitaires en vigueur au moment de l'événement.



**Projet Terre avec Véronique Gaglio (FPT enfance petite / enfance piloté par le RPE) :** 24 séances au total ont eu lieu réparti sur 4 communes (St Didier en Velay, la Séauve sur Semène, St Just Malmont et Aurec sur Loire) ayant réuni au total 79 assistantes maternelles et 126 enfants.

Ce projet a été également déployé sur les EAJE et ACM associatifs et communautaires du territoire en raison de 6 séances par structure sur l'année 2022. La préparation ainsi que la mise en place de ce type de projets permettent de développer une véritable dynamique de travail partenariale.



### **Projets divers :**

**Eveil à la motricité cirque :** Projet de 7 séances d'éveil à la motricité cirque d'une durée de 45 minutes, animées par l'école de cirque Hurluberlu, sur les communes de La Séauve-sur-Semène, Saint Just-Malmont, Aurec-sur-Loire et Pont Salomon et 3 séances à l'école de Cirque de St Sigolène ont été réalisées avec la présence de 38 assistantes maternelles et 57 enfants dont 9 assistantes maternelles et 24 enfants à l'école de cirque



**Projet Haptonomie porté par la CAF et le Département sur la Haute Loire :** 4 séances ont eu lieu sur Aurec réunissant 14 Assistantes maternelles et 7 enfants au total (2 séances sans enfant) ; 4 séances ont eu lieu sur Aurec réunissant 11 Assistantes maternelles et 10 enfants au total (2 séances sans enfant).

**Psychomotricité :** avec Hélène Sapet psychomotricienne 4 séances ont eu lieu à Aurec sur Loire réunissant 27 assistantes maternelles et 41 enfants ; 1 séance à Pont Salomon réunissant 6 assistantes maternelles et 10 enfants, 4 séances à St Just Malmont réunissant 14 assistantes maternelles et 21 enfants, 2 séances à la Séauve sur Semène réunissant 9 assistantes maternelles et 13 enfants. Ces séances ont à la fois un intérêt quant au développement psychomoteur de l'enfant, et également développer la professionnalisation des assistants maternels.

**Séance APP :** avec Hélène Sapet, psychomotricienne 3 séances ont eu lieu à Aurec sur Loire réunissant 7 assistantes maternelles, 1 séance à St Didier en Velay réunissant 2 assistantes maternelles. Ces séances visent à professionnaliser les assistants maternels, à les accompagner dans leur prise de recul.

**Musicothérapie** avec Laure Bayon : 24 séances ont eu lieu sur l'ensemble du territoire réunissant 113 assistants maternelles et 177 enfants au total.



### **Journées familiales :**

**Journée conviviale au Neyrial,** ponctuée d'un pique-nique et de temps jeux à la journée. Au total, 83 personnes dont 46 enfants, 25 parents et 12 assistantes maternelles ont participées à a journée.

**Fête de Noel :** Au total, 175 personnes dont 124 enfants, 30 parents et 21 assistantes maternelles ont participées à la journée. Au programme : Spectacle avec « la Ptite Cie », partenariat avec le service culture avec les TZO, partenariat avec l'accueil de loisirs les Galarés pour l'animation d'ateliers jeux et ateliers crêpes, espace jeux libre avec location jeux ludothèque.

### **Formations professionnelles :**

**Organisation de formations pour les assistants maternels par le biais de Nacarat :** Recyclage SST, Prendre soin de soi pour prévenir l'épuisement professionnel, Développement et troubles du langage, Parler avec un mot et signe niveau 1, Contes et histoires à raconter

### Réseau MAM :

**Animation Spécial MAM en 2022 :** 3 dates ont été proposées qui ont réunis 7 assistants maternelles (4 MAM), 13 enfants pour la 1<sup>ère</sup>, 5 assistants maternelles (3 MAM), 13 enfants pour la 2<sup>nd</sup> et 5 assistants maternelles (3 MAM), 15 enfants pour la dernière.



### Communication :

**Journal du relais trimestriel :** Journal diffusé à tous les assistants maternels et parents employeurs.



**Site internet** mis à jour régulièrement afin de communiquer en temps réel et de diffuser des informations quotidiennement.

**Agenda des nounous et agenda des parents :** Distribué aux assistants maternels et aux parents qui le souhaitent chaque début d'année. L'objectif de cet outil est de favoriser l'autonomie des professionnels et des familles.

### 7) Partenariat :

**Partenariats institutionnels :** Les relais petite enfance de l'Est du département, l'ensemble des relais petite enfance du territoire de la Haute-Loire, la PMI, la CAF / MSA.

**Partenariat avec les médiathèques, les EAJE et accueils de loisirs** du territoire en termes d'animations animées conjointement sur l'ensemble du territoire. Ce partenariat concerne aussi la mutualisation de certains locaux dans le domaine de la petite enfance et de l'enfance.

Ces animations concernent tant les structures associatives et en régie.

**Partenariat avec les écoles maternelles du territoire** : Les objectifs sont de favoriser les échanges, et de mettre en place des temps passerelle afin d'accompagner le jeune enfant à la scolarisation. Ce sont 5 animations qui ont été organisées en 2022 dans ce cadre sur le territoire.

**Partenariat avec le service culture** : 3 spectacles ont eu lieu qui ont réunit au total 7 assistantes maternelles et 35 enfants.

**Ludothèque** : 7 séances ont lieu réparties sur chaque commune de la Communauté de communes réunissant au total 20 assistantes maternelles et 38 enfants. Ces séances ont été financées dans le cadre du CTG. Certaines des séances ont été réalisées en partenariat avec des structures petite enfance et enfance du territoire.

#### 8) Contacts :

Aurélié PINATEL, responsable relais petite enfance :

Pont Salomon, Saint Didier en Velay, La Séauve sur Semène : [07 83 55 32 28](tel:0783553228)

Solenne MILLION, référente relais petite enfance :

Aurec sur Loire, Saint Victor Malescours : [06 45 47 85 70](tel:0645478570)

Laurence VINCENT, Référente Relais Petite Enfance :

Saint Just-Malmont, Saint Ferreol d'Auroure : [06 71 66 04 50](tel:0671660450)

**ÉTABLISSEMENT D'ACCUEIL DU JEUNE ENFANT (EAJE)  
CROQ'MALICE**

**43330 ST FERREOL D'AUROURE**

1) Capacité d'accueil :

15 places non modulées

2) Fonctionnement de la structure :

Ouvertures : du lundi au vendredi de 7h30 à 18h30.

Fermetures :

- 4 demi-journées pédagogiques avec une fermeture de 13h à 18h30
- Fermeture COVID du 18 au 21 Janvier
- Le Pont de l'Ascension
- 1/2 Journée pour installation et le ménage de la crèche (le 05 août)
- Du 8 au 28 Août (Congés annuels)
- Du 26 au 31 Décembre (Congés annuels)

3) Fréquentation

Nombre d'enfants accueillis en 2022 : 31 enfants

Nombre de familles : 27 familles

Origine géographique du public accueilli :

	<b>CROQ'MALICE 2022</b>				
	<b>TOTAL</b>	<b>Commune</b>	<b>CCLS Hors commune</b>	<b>HCC</b>	<b>Dept. Ext.</b>
<b>Nbre Enfants</b>	<b>31</b>	21	8	1	1
<b>%</b>	<b>100</b>	67,74	25,80	3,23	3,23

#### 4) Nombre d'heures réalisées :

	CROQMALICE		
	2021	2022	Progression
<b>Heures facturées</b>	24 758h	26 823h	+ 8,34%
<b>Taux occup. Financier</b>	70 %	71%	+ 1,43%

Nombre de jours d'ouverture : 225 jours

#### 5) Personnel

##### **Direction :**

De janvier à juin 2022 : 1 responsable Assistante socio-éducative à 35h

De juillet à décembre 2022 : 1 responsable assistante socio-éducative à 14h

De juillet à décembre 2022 : 1 éducatrice de jeune enfant à 3h30

##### **Encadrement :**

2 à 28h

1 à 32h

1 à 28h (de janvier à août) puis à 22h de septembre à décembre 22

1 Educatrice de jeune enfant à 31h30

1 aide auxiliaire puéricultrice à 30h

##### **Agent d'entretien :**

1 agent à 20h/semaine

#### 6) Principales actions en 2022 :

5 séances dans le cadre d'un projet de territoire avec Véronique Gaglio autour de la terre, argile et matériaux de récupération

6 séances sur la découverte des goûts, odeurs et textures avec Gwendoline Lehman : herboriste

6 séances d'initiation à la pratique des massages avec Magalie Maitre avec les professionnelles et les enfants puis 4 séances parents/enfants

**3 temps Ludothèque** : animation autour du jeu et empreint de jeux

Fête des familles en juillet : évènement de clôture de l'année avec un temps convivial avec les familles et enfants (jeux, parcours sensoriel et goûter)

Réunion de rentrée septembre 22 : avec les familles pour présenter le fonctionnement, les projets, l'équipe...

#### 7) Formation :

**APP** : 5 séances d'analyse de la pratique professionnelle avec Manon Ruel, psychologue en soirée avec l'équipe

**Accompagnement de la pratique avec une psychomotricienne** sur 5 séances avec l'équipe et 6 séances auprès des enfants

#### 8) Partenariat :

- Avec **le Relais Petite Enfance** : Une fois par mois, les professionnelles de crèche, la responsable du relais, les assistantes maternelles et les enfants se réunissent dans les locaux de la structure pour partager une activité ou un temps d'animation commun.
- Avec **la médiathèque** de Saint-Ferréol-d'Auroure : Découverte des nouveaux livres adaptés à la petite enfance, mis à disposition par la responsable de la médiathèque de Saint-Ferréol-d'Auroure pour 1 à 2 mois.
- **Spectacle de Noël** : les professionnelles ont préparé un petit spectacle à présenter aux enfants

#### Contacts :

*Nathalie Patet, Responsable de structure*

*Charlotte Gibernon éducatrice de jeune enfant*

## ÉTABLISSEMENT D'ACCUEIL DU JEUNE ENFANT (EAJE) LES MATRUS

43140 SAINT DIDIER EN VELAY

### 1) Capacité d'accueil :

#### **L'agrément de la structure :**

La crèche bénéficie d'un agrément modulé afin de répondre au plus près aux besoins des familles.

Cet agrément modulé se décline ainsi :

#### **Périodes hors vacances scolaires et vacances scolaires :**

- les lundis, mardis, jeudis et vendredis de 7h30 à 8h30 : 14 places
- les lundis, mardis, jeudis et vendredis de 8h30 à 17h30 : 18 places
- les lundis, mardis, jeudis et vendredis de 17h30 à 18h30 : 14 places
- les mercredis de 7h30 à 8h30 : 14 places
  - De 8h30 à 13h30 : 18 places
  - De 13h30 à 17h30 : 15 places
  - De 17h30 à 18h30 : 14 places

### 2) Fonctionnement de la structure :

La crèche Les Matruss propose 3 modes d'accueil :

- L'accueil régulier : enfants de 10 semaines à 6 ans,
- L'accueil occasionnel : enfants de 10 semaines à 6 ans,
- L'accueil d'urgence : enfants de 10 semaines à 6 ans.

Les demandes de garde pour les enfants âgés de 3 à 6 ans peuvent être orientées vers les autres services du territoire : écoles, accueil périscolaire, centre de loisirs, Relais petite enfance ....

#### **- L'accueil régulier :**

- Comprend les accueils réguliers (par exemple de 1 matin par semaine à 5 jours par semaine) lorsque la structure peut offrir cette disponibilité de place. L'accueil de l'enfant est prioritaire jusqu'à sa scolarisation sous réserve des besoins avérés.
- Cet accueil fera l'objet d'un contrat signé par la famille et la collectivité :

Ce contrat est édité par le logiciel Malice pour le calcul de la mensualisation et signé des deux parents.

#### **B- L'accueil occasionnel :**

- Il s'agit d'un accueil temporaire défini dans le temps. Les temps d'accueil seront définis en fonction des disponibilités sur des horaires déterminés avec la famille.
- La tarification se calcule selon les mêmes modalités qu'en accueil régulier. Un contrat est élaboré, signé et remis à la famille.



### C- L'accueil d'urgence :

L'accueil en urgence est considéré comme tel lorsque les besoins des familles ne peuvent être anticipés. Il s'agit par exemple d'un enfant qui n'a jamais fréquenté la structure. L'accueil se fera en concertation avec la Directrice et éventuellement les services extérieurs (PMI) pour répondre au mieux aux difficultés de la famille

#### Fermetures :

- Du mardi 25 au vendredi 28 janvier 2022 (covid)
- Du mercredi 25 mai au dimanche 29 mai 2022
- Le vendredi 15 juillet 2022
- Du lundi 08 août au dimanche 28 août 2022
- Le lundi 31 octobre 2022
- Le vendredi 16 décembre 2022
- Du lundi 26 décembre 22 au lundi 02 janvier 2023

#### 3) Fréquentation :

Nombre d'enfants accueillis en 2022 : 35 enfants

Nombre de familles : 33 familles

Origine géographique du public accueilli :

LES MATRUS 2022					
	TOTAL	Commune	CCLS Hors commune	HCC	Dept. Ext.
<b>Nbre Enfants</b>	<b>35</b>	16	15	4	0
<b>%</b>	<b>100</b>	45.71	42.86	11.43	0

#### 4) Nombre d'heures d'accueil :

Nombre de jours d'ouverture : 225

	LES MATRUS		
	2021	2022	Progression
<b>Heures facturées</b>	28 567h	31 891 h	+11,42%
<b>Taux occup. Financier</b>	71 %	75,57%	+5.88%

### 5) Personnel :

- Nathalie Patet - Responsable et Educatrice spécialisée à 28h de janvier 22 à juin 22 puis 14h de juillet à décembre 22
- Céline Genest – Educatrice de jeune enfant à 30H de janvier 22 à juin 22 puis à 35h de juillet à décembre 22
- Julie Munoz - Auxiliaire de puériculture à 30h00
- Valérie Rasclé – Auxiliaire de puériculture à 31h30
- Alice Bonnet – Auxiliaire de puériculture à 30 h
- Virginie Balandraud – Auxiliaire de puériculture à 32h
- Nolwenn Lailier – auxiliaire de puériculture à 24h80
- Elodie Bard – Auxiliaire de puériculture à 30h de janvier à août 22 puis à 21h de septembre à décembre 22
- Sophie Lavocat agent d’entretien à 20h de janvier à août 22 puis Estella Magon de septembre à décembre 22

### 6) Principales actions en 2022 :

- Suivi de la pratique professionnelle en psychomotricité : Magali Marcon : séances auprès des enfants et séances en soirée avec l’équipe
- Analyse de la pratique professionnelle avec Manon Ruel pour les agents de l’équipe x 5 séances d’1h30
- Temps pédagogiques x 4 : réflexion sur la pratique professionnelle, les organisations, les projets
- Rencontres avec la médiathèque : présentation et lecture d’albums à la crèche et emprunts d’albums, raconte-tapis.
- Animations avec la ludothèque : enrichir et varier les supports ludiques
- 5 séances autour de la récupération et terre avec Véronique Gaglio
- 6 séances autour des expériences sensorielles : goût, odorat, manipulation avec Gwendoline Lehman herboriste
- 6 séances Terre, argile et barbotine avec Emie Latestaire

### 7) Partenariats :

- Rencontres autour d’ateliers ludiques avec les 2 écoles de la commune
- Rencontre et échange avec la médiathèque
- Séances d’animation partagées avec le RPE
- Rencontres avec le centre de loisirs les Galarés

### Contacts :

*Responsable de structure : Nathalie Patet - 04 71 66 24 17  
lesmatrus@loire-semene.fr*

## ACCUEIL DE LOISIRS PIERRE ROYON

43240 SAINT JUST MALMONT

1) Capacité d'accueil : 300 places dont 70 enfants de 3/5 ans

### 2) Fonctionnement de la structure :

Périscolaire : Lundis, mardis, jeudis et vendredis de 16h30 à 18h30 en période scolaire.

Mercredi : de 7h30 à 18h30.

Vacances scolaires : lundis, mardis, mercredis, jeudis et vendredis de 7h30 à 18h30.

Clas : lundis et le jeudi de 16h30 à 18h00

Fermetures : le vendredi 27 mai 2022, du lundi 08 août au dimanche 21 août 2022 et du lundi 26 au samedi 31 décembre 2022.

### 3) Fréquentation

Nombre d'enfants accueillis en 2022 : **418 enfants différents**

### Moyennes journalières par période :

	MERCREDIS	PERISCOLAIRE		VACANCES					
		MATIN	SOIR	HIVER	PRINTEMPS	ÉTÉ		TOUSSAINT	NOEL
						JUILLET	AOUT		
PIERRE ROYON	47		38	54	53	67	50	59	59

### Origine géographique du public accueilli :

PIERRE ROYON				
	TOTAL	CCLS	HCC	Dept. Ext.
Nbre Enfants	418	351	15	52
%	100	83,97	3,59	12,44

## Répartition des quotients familiaux par familles :

Différentes tranches appliquées	REPARTITION QF					
	TOTAL		EXTRASCOLAIRE		PERISCOLAIRE	
	PIERRE ROYON		PIERRE ROYON		PIERRE ROYON	
	Nbre d'enfts concernés	% des enfants concernés	Nbre d'enfts concernés	% des enfants concernés	Nbre d'enfts concernés	% des enfants concernés
Tranche 0 à 329	15	3,59	13	3,46	11	2,37
Tranche 330 à 519	17	4,07	16	4,26	21	4,53
Tranche 520 à 759	42	10,05	33	8,78	45	9,70
Tranche 760 à 959	52	12,44	50	13,30	48	10,34
Tranche 960 à 1199	87	20,81	84	22,34	98	21,12
Tranche de 1200 à 1499	89	21,29	78	20,74	112	24,14
Tranche plus de 1500	116	27,75	102	27,13	129	27,80
<b>Total</b>	<b>418</b>	<b>100</b>	<b>376</b>	<b>100</b>	<b>464</b>	<b>100</b>

### 4) Nombre d'heures réalisées :

Nombre de jours d'ouverture : **238 Jours**

HEURES REALISES PIERRE ROYON			
	2021	2022	Progression en %
<b>PERISCOLAIRE</b>	<b>10334</b>	<b>11528</b>	<b>12%</b>
Dt moins de 6 ans	4010	4022	
Dt plus de 6 ans	6324	7506	
<b>MERCREDIS</b>	<b>13044</b>	<b>16102</b>	<b>23%</b>
Dt moins de 6 ans	6433	7200	
Dt plus de 6 ans	6611	8902	
<b>VACANCES</b>	<b>28739</b>	<b>32537</b>	<b>13%</b>
Dt moins de 6 ans	12744	15096	
Dt plus de 6 ans	15995	17441	
<b>TOTAL ANNUEL</b>	<b>52117</b>	<b>60167</b>	<b>15%</b>
Dt moins de 6 ans	23187	26318	
Dt plus de 6 ans	28930	33849	

## 5) Personnel

Direction : 1 Responsable Espace de Vie Sociale + 1 Responsable adjoint de l'accueil de loisirs + 1 animateur référent.

### Animateurs :

- Péri scolaire : de janvier à juillet 2022 6 animateurs et de septembre à décembre 4 animateurs lundi, jeudi et vendredi et 5 le mardi.
- Vacances : 6/9 animateurs
- CLAS : 1 animateur le lundi et le jeudi

Agents d'entretien : 2 agents

## 6) Principales actions en 2022 :

### Péri scolaire :

- Mise en place d'activités manuelles, sportives et culturelles selon les périodes.
- Mise en place de tables à thèmes
- Accompagnement aux devoirs le lundi et le jeudi pour les 6/11 ans.
- Projet médiathèque pour le groupe des 6/7 ans.

### Mercredis :

- Mise en place d'activités manuelles, sportives et culturelles selon les périodes.
- Participation au tites Z'Oreilles,
- Animation ludothèque
- Sortie à l'Opéra
- Echange et partenariat avec l'EHPAD
- Echange et partenariat avec la médiathèque
- Sortie cinéma
- Journée de fin d'année

### Vacances :

- Différents projets en fonction des thématiques des vacances
- Intercentre
- Echange et partenariat avec la médiathèque
- Echange et partenariat avec la crèche
- Sorties diverses
- Intervenants extérieurs
- Spectacle en lien avec le service culture de la communauté de communes
- Veillée avec différentes thématiques
- Intervention conseillers numériques

### Clas :

- Accompagnement à la scolarité,
- Jeux éducatifs en lien avec les besoins des enfants
- Mise en place d'outils pour l'accompagnement des enfants
- Mise en place de temps récréatifs
- Mise en place de temps créatifs
- Projet théâtre et expression.
- Création d'un livre

### Espace de Vie Sociale

#### 7) Partenariat :

- CAF
- Département de la Haute-Loire
- SDJES
- Familles
- Mairie de SAINT JUST-MALMONT
- Ecoles
- Les associations du territoire
- Accueil de loisirs communautaires et associatif (intercentre + séjours enfance jeunesse)
- Service Culture de la Communauté de Communes Loire Semène
- Conseillers numériques
- Médiathèque de SAINT JUST-MALMONT
- Relais Petite Enfance
- CISPD
- EAJE
- Maison de retraite
- Différents intervenants
- Les Francas Loire/Haute-Loire
- Services techniques de la Communauté de Communes Loire Semène

#### Contacts :

Accueil de Loisirs Pierre Royon

21 rue du centre

43240 St Just Malmont

04 77 35 60 16

pierreroyon@loire-semene.fr

Responsable de structure : TISSOT Sandrine de janvier à mars –  
Bertille BILLON : (06 61 94 25 36)

Adjoints Accueils de loisirs : JOUFFREY Léo de Janvier à Aout 2022  
(06 32 32 02 91)

PAILLET Bastien de Janvier à Aout 2022

Animateur référent : Hugo NEYRON (06 76 25 85 41)









## ACCUEIL DE LOISIRS LES GALARES

43140 SAINT DIDIER EN VELAY

### 1) Capacité d'accueil :

180 enfants au total dont 40 enfants de moins de 6 ans et 140 enfants de plus de 6 ans.

### 2) Fonctionnement de la structure :

Périscolaire : Lundis, Mardis, Jeudis et Vendredis de 16h30 à 18h30 en période scolaire.

Mercredi : De 7h30 à 18h30

Vacances scolaires : Lundis, Mardis, Mercredis, Jeudis et Vendredis de 7h30 à 18h30.

Clas : De Janvier 2022 à Juillet 2022 mardis de 11h45 à 13h30, d'octobre 2022 à Décembre 2022 lundis et mardis de 11h45 à 13h30

Fermetures : Jeudi 26 mai 2022

Du Lundi 8 Aout au Vendredi 19 Aout 2022 inclus.

Du Lundi 26 Décembre au Vendredi 30 Décembre 2022 inclus.

### 3) Fréquentation

Nombre d'enfants accueillis en 2022 : **367 enfants différents**

### Moyennes journalières par période :

	MERCREDIS	PERISCOLAIRE		VACANCES					
		MATIN	SOIR	HIVER	PRINTEMPS	ÉTÉ		TOUSSAINT	NOEL
						JUILLET	AOUT		
LES GALARES	33		26	42	39	57	38	42	33

### Origine géographique du public accueilli :

LES GALARES				
	TOTAL	CCLS	HCC	Dept. Ext.
Nbre Enfants	367	339	20	8
%	100,00	92,37	5,45	2,18

## Répartition des quotients familiaux par famille :

	REPARTITION QF					
	TOTAL		EXTRASCOLAIRE		PERISCOLAIRE	
	LES GALARES		LES GALARES		LES GALARES	
Différentes tranches appliquées	Nbre d'enfts concernés	% des enfants concernés	Nbre d'enfts concernés	% des enfants concernés	Nbre d'enfts concernés	% des enfants concernés
Tranche 0 à 329	6	1,63	6	1,88	5	1,26
Tranche 330 à 519	18	4,90	14	4,38	23	5,79
Tranche 520 à 759	32	8,72	26	8,13	33	8,31
Tranche 760 à 959	63	17,17	56	17,50	61	15,37
Tranche 960 à 1199	71	19,35	62	19,38	82	20,65
Tranche de 1200 à 1499	93	25,34	82	25,63	96	24,18
Tranche plus de 1500	84	22,89	74	23,13	97	24,43
<b>Total</b>	<b>367</b>	<b>100</b>	<b>320</b>	<b>100</b>	<b>397</b>	<b>100</b>

### 4) Nombre d'heures réalisées :

Nombre de jours d'ouverture : **238 jours**

	LES GALARES		
	2021	2022	Progression
<b>PERISCOLAIRE</b>	<b>8290</b>	<b>7900</b>	<b>-5%</b>
Dt moins de 6 ans	2646	2584	
Dt plus de 6 ans	5644	5316	
<b>MERCREDIS</b>	<b>10821</b>	<b>11810</b>	<b>9%</b>
Dt moins de 6 ans	3743	3984	
Dt plus de 6 ans	7078	7826	
<b>VACANCES</b>	<b>25702</b>	<b>25069</b>	<b>-2%</b>
Dt moins de 6 ans	8248	8524	
Dt plus de 6 ans	17454	16545	
<b>TOTAL ANNUEL</b>	<b>44813</b>	<b>44779</b>	<b>0%</b>
Dt moins de 6 ans	14637	15092	
Dt plus de 6 ans	30176	29687	

## 5) Personnel

Direction : 1 responsable, 1 adjoint et 1 animateur référent.

Animateurs :

- Périscolaire : 3/4 animateurs selon les jours.
- Mercredi : 4 Animateurs
- Vacances : 4 à 8 Animateurs.
- CLAS : 1 Animatrice.

Agent d'entretien : 1 Agent d'entretien

## 6) Principales actions en 2022 :

### Périscolaire :

- Mise en place d'activités manuelles, sportives et culturelles avec des thématiques variées selon les périodes.
- Création d'objets à but humanitaire et social.
- Mise en place d'accueils animés avec les familles à la fin de chaque période.
- Mise en place de tables à thèmes.
- Accompagnement aux devoirs.

### Mercredis :

- Participation aux Tites Z'oreilles.
- Echange et partenariat avec la médiathèque, le RPE et la crèche.
- Médiathèque
- Animation ludothèque
- Découverte des différents moyens d'expression (musique, théâtre)
- Projet construction
- Projet bricolage

### Vacances :

- Petit déjeuner partagés avec les parents.
- Inter-centres.
- Echanges et partenariat avec la médiathèque, le RPE.
- Découverte du territoire autour de projet inter-structure.
- Sorties diverses.
- Prix des incorruptibles.
- Spectacles en lien avec le service culturel de la communauté de communes.
- Veillées familles sur différents thématiques
- Sorties diverses.

### Clas :

- Projet autour de la photo.
- Projet sur les émotions.
- Réalisation d'une BD.

### 7) Partenariat :

- Mairie de Saint Didier en Velay.
- Ecole Dolto publique.
- Ecole Jeanne d'Arc Privée.
- Les associations du territoire.
- Les commerçants du territoire.
- Accueils de Loisirs Communautaires et associatifs du territoire.
- Service Culture de la Communauté de Communes Loire Semène.
- Médiathèque de Saint Didier en Velay.
- Relais Petite Enfance.
- Presse.
- Crèche.
- DDCSPP.
- Différents intervenants sur la structure.
- CAF
- Familles
- Département de la Haute-Loire
- Les Francas Loire/Haute-Loire

### Contacts :

Accueil de loisirs Les Galarès, Route du Prège, 43140 Saint Didier en Velay

Responsable de structure : Bastien PAILLET : 06 61 94 23 75

Adjoint Accueils de loisirs : Léa BLANCHARD : 06 61 94 26 49

Animateur référent : Charlyne LESAGE : 06 71 08 63 13





## ACCUEIL DE LOISIRS ILOJEUX

### 43110 AUREC SUR LOIRE

#### 1) Capacité d'accueil :

Total enfants : 130 enfants (40 enfants de moins de 6 ans et 90 enfants de plus de 6 ans).

#### 2) Fonctionnement de la structure :

##### Périscolaire :

Le périscolaire est mis en place dès le premier jour de la rentrée scolaire (02/09/2021) jusqu'au 07/07/2022 pour répondre à la demande des familles. Nous accueillons les enfants scolarisés au sein des écoles d'Aurec sur Loire : l'école publique du Pré vert et l'école privée de la Faye. Deux animateurs récupèrent les enfants à la sortie des écoles dès 16h30 pour les ramener au sein de la structure pour un accompagnement scolaire et la mise en place d'activités jusqu'à 18h30. Les familles récupèrent leurs enfants de façon échelonnée. A partir du 1/09/2022 le périscolaire d'Aurec Sur Loire a cessé de fonctionner en raison du peu de fréquentation chaque soir et un service en parallèle d'une garderie municipale gratuite.

##### Mercredi :

Pour les mercredis, nous accueillons les enfants de 3 à 11 ans sur trois tranches d'âge différentes : 3/5 ans, 6/7 ans, 8/11 ans. Les enfants peuvent fréquenter la structure de 7h30 à 18h30. Les familles peuvent inscrire leurs enfants soit le matin, matin + repas, repas + après-midi, après-midi, ou journée complète avec ou sans repas. Pour chaque période, une programmation est établie selon une thématique commune aux 3 tranches d'âge. Les projets et les activités sont réfléchis à partir des objectifs pédagogiques. Ils sont définis par l'ensemble de l'équipe pédagogique et adaptés à chaque groupe. La programmation est diffusée par période.

##### Vacances scolaires :

Pour chaque période de vacances scolaires, l'accueil des enfants est possible de 7h30 à 18h30. Deux types d'inscriptions sont possibles : pour le groupe des 3/5 ans, les familles peuvent inscrire leurs enfants le matin/ le midi avec l'après-midi/ juste l'après-midi/ ou à la journée avec ou sans cantine. Pour les enfants de 6/11 ans, les inscriptions se font à la journée avec ou sans repas.

Pour chaque période de vacances, des objectifs sont redéfinis avec l'ensemble de l'équipe pédagogique qui est une équipe ponctuelle composée en majorité de vacataires. Un programme d'activités ainsi qu'une thématique, émergent de cette réflexion collective.

### Clas :

Pas de CLAS pour l'année 2022.

### Fermetures :

Les fermetures de la structure pour cette année étaient établies sur deux périodes :

- Août 2021 : du 8/08/2022 au 19/08/2022.
- Décembre 2021 : du 26/12/2022 au 2/01/23

### 3) Fréquentation

Nombre d'enfants accueillis en 2022 : **340 enfants différents**

**Moyennes journalières par période :**

	MERCREDIS	PERISCOLAIRE		VACANCES					
		MATIN	SOIR	HIVER	PRINTEMPS	ÉTÉ		TOUSSAINT	NOEL
						JUILLET	AOUT		
L'ILOJEUX	42		5	45	55	61	45	42	55

**Origine géographique du public accueilli :**

L'ILOJEUX				
	TOTAL	CCLS	HCC	Dept. Ext.
Nbre Enfants	340	282	29	29
%	100	82,94	8,53	8,53

**Répartition des quotients familiaux par familles :**

Différentes tranches appliquées	REPARTITION QF					
	TOTAL		EXTRASCOLAIRE		PERISCOLAIRE	
	L'ILOJEUX		L'ILOJEUX		L'ILOJEUX	
	Nbre d'enfts concernés	% des enfants concernés	Nbre d'enfts concernés	% des enfants concernés	Nbre d'enfts concernés	% des enfants concernés
Tranche 0 à 329	6	1,76	6	1,82	5	2,14
Tranche 330 à 519	20	5,88	20	6,06	10	4,27
Tranche 520 à 759	56	16,47	55	16,67	38	16,24
Tranche 760 à 959	46	13,53	44	13,33	34	14,53
Tranche 960 à 1199	54	15,88	52	15,76	34	14,53
Tranche de 1200 à 1499	77	22,65	75	22,73	54	23,08
Tranche plus de 1500	81	23,82	78	23,64	59	25,21
<b>Total</b>	<b>340</b>	<b>100</b>	<b>330</b>	<b>100</b>	<b>234</b>	<b>100</b>



#### 4) Nombre d'heures réalisées :

Nombre de jours d'ouverture : **238 jours**

<b>HEURES REALISEES L'ILOJEUX</b>				
		<b>2021</b>	<b>2022</b>	<b>Progression</b>
<b>PERISCOLAIRE</b>		<b>1102</b>	<b>716</b>	<b>-35%</b>
Dt moins de 6 ans		90	38	
Dt plus de 6 ans		1012	678	
<b>MERCREDIS</b>		<b>13645</b>	<b>13580</b>	<b>0%</b>
Dt moins de 6 ans		4555	5583	
Dt plus de 6 ans		9090	7997	
<b>VACANCES</b>		<b>30851</b>	<b>28975</b>	<b>-6%</b>
Dt moins de 6 ans		9767	11015	
Dt plus de 6 ans		21084	17960	
<b>TOTAL ANNUEL</b>		<b>45598</b>	<b>43271</b>	<b>-5%</b>
Dt moins de 6 ans		14412	16636	
Dt plus de 6 ans		31186	26635	

Fermeture du service périscolaire à partir de septembre 2022

#### 5) Personnel

Direction :

1 Responsable : GIORGIANTONIO Rémi

1 Responsable Adjointe : CALCAGNI Jennifer

1 animateur référent : DOS SANTOS Anthony

Animateurs :

- Mercredi : Matin : 6  
Après-midi : 6
- Vacances : 7 animateurs minimum

## 6) Principales actions en 2022 :

### Périscolaire :

Tout au long de l'année, l'équipe pédagogique, en plus d'avoir accompagné les enfants sur leurs devoirs, a mis en place des activités adaptées aux âges et propices aux départs échelonnés (activités manuelles, jeux de construction, d'imitation, de société).

### Mercredis :

Pour la programmation des mercredis, l'équipe pédagogique propose une thématique de « vacances à vacances » :

Pour la période janvier/février, l'équipe pédagogique a choisi un thème qui attise la curiosité des plus petits mais aussi des plus grands avec comme thématique « La tête dans les étoiles » Objectifs : solliciter leur imaginaire mais aussi de leur faire découvrir notre système solaire. Pour ce faire, l'équipe pédagogique s'est appuyée sur de nouveaux outils comme des activités scientifiques (nébuleuse, fusée...), mais aussi sur des supports audio-visuels (livres, reportages...). Pour clore cette programmation les enfants ont assisté à une séance au planétarium de Saint Etienne.

Pour la période mars/juin la programmation était axée sur la nature, le sensoriel.

Le but était de renouer avec l'extérieur, et de découvrir l'environnement naturel d'Aurec sur Loire et des bords de Loire. Tous les groupes ont également créé un jardin où les enfants découvraient les joies du jardinage.

Pour la période septembre/décembre l'équipe pédagogique a voulu mettre en avant les valeurs de partage et la solidarité. Plusieurs projets ont été mis à l'honneur avec les différents partenaires et acteurs locaux : projet téléthon, projet Ukraine et projet rencontre avec nos aînés...

### Vacances :

Pour chaque période de vacances, des objectifs pédagogiques sont redéfinis avec l'ensemble de l'équipe pédagogique afin de créer une programmation issue d'une thématique.

Sur cette année :

#### **Vacances d'hiver :**

Pour vacances les enfants ont voyagé à travers la découverte de la musique. Durant ces deux semaines les enfants ont pu découvrir différents styles musicaux, différentes musiques du monde. Ils pourront également manipuler des instruments de musique. Nous avons accueilli différents professionnels pour accompagner les enfants dans cette découverte musicale.

De plus un projet sur la musique, danses et chants africaine a été proposé en partenariat avec la troupe Doni-Doni à tous les enfants avec une petite représentation filmée pour clôturer ces vacances.

#### **Vacances de Printemps :**

Les vacances d'avril ont été sur le thème de l'éveil des sens.

La première semaine a été plus axée sur la découverte sportive, et nous avons participé à la semaine sportive organisée sur la commune d'Aurec.

La deuxième a été sur la thématique de la découverte sensorielle, avec des activités ciblées sur les cinq sens.

### **Vacances d'été**

Pour ces vacances les trois centres de loisirs Communautaire De LoireSemène Loire Semène ont monté un projet de territoire avec comme thématique et fabulation « les aventurier Naël et Anatole » qui ont organisé sur tout l'été une grande chasse au trésor pour redécouvrir les richesses locales des 7 communes. Nous avons fait le choix de réaliser toutes nos sorties sur le territoire avec la venue parfois de prestataires.

### **Vacances d'Automne :**

Thématique de ces vacances « voyager en terres mystérieuses ! » Nous souhaitons que les enfants développent et fassent fonctionner leur imaginaire !

Activités phares autour des histoires d'autrefois, légendes avec une sortie au château de Bouthéon...)

Clas : le projet Clas n'a pas eu lieu en 2022

### 7) Partenariat :

Sur cette année, nous avons pu mettre plusieurs partenariats en place :

Mairie d'Aurec / La médiathèque d'Aurec / La Résidence des Tilleuls d'Aurec / La crèche d'Aurec / Activité au restaurant scolaire en partenariat avec API / La ludothèque / MJC d'Aurec , service numérique de La Communauté de Commune Loire Semène , service culturel de la CCLS.

### Contacts :

Responsable Accueil de loisirs : Rémi GIORGIANTONIO                      06 87 87 45 33

Adjoint Accueil de loisirs : Jennifer CALCAGNI                                      06 61 94 26 73



Les enfants + animateurs participant à un conte musical animé



Les enfants participant à un projet percussion avec la troupe DONI DONI



Les enfants déguisés lors de la journée à thème du carnavala

## PERISCOLAIRE

### 43140 LA SEAUVE SUR SEMENE

#### 1) Capacité d'accueil :

75 places dont 25 places 3/5ans et 50 places 6/11ans.

#### 2) Fonctionnement de la structure :

Périscolaire : Ouverture les lundis, mardis, jeudis et vendredis, sur les périodes scolaires, de 7h30 à 8h30 et de 16h30 à 18h30

Clas : Vendredis de 16h30 à 18h30 de janvier 2022 à juillet 2022 et Jeudis de 12h00 à 13h30 de Octobre à Décembre 2022.

Fermetures : Périodes de vacances scolaires + jours fériés.

#### 3) Fréquentation

Nombre d'enfants accueillis en 2022 : **93 Enfants**

#### Moyennes journalières par période :

	MERCREDIS	PERISCOLAIRE		VACANCES					
		MATIN	SOIR	HIVER	PRINTEMPS	ÉTÉ		TOUSSAINT	NOEL
						JUILLET	AOUT		
LA SEAUVE		11	21						

#### Origine géographique du public accueilli :

LA SEAUVE S/SEMENE				
	TOTAL	CCLS	HCC	Dept. Ext.
Nbre Enfants	93	83	9	1
%	100	89,25	9,68	1,08

## Répartition des quotients familiaux par famille :

Différentes tranches appliquées		PERISCOLAIRE	
		LA SEAUVE	
		Nbre d'enfts concernés	% des enfants concernés
QF1	Tranche 0 à 329	2	2,15
QF2	Tranche 330 à 519	2	2,15
QF3	Tranche 520 à 759	12	12,90
QF4	Tranche 760 à 959	19	20,43
QF5	Tranche 960 à 1199	25	26,88
QF6	Tranche de 1200 à 1499	25	26,88
QF7	Tranche plus de 1500	8	8,60
<b>Total</b>		<b>93</b>	<b>100</b>

### 4) Nombre d'heures réalisées :

Nombre de jours d'ouverture : **141 jours**

HEURES REALISES LSS			
	2021	2022	Progression
<b>PERISCOLAIRE</b>	<b>7379</b>	<b>8364</b>	<b>13%</b>
Dt moins de 6 ans	2174	2822	
Dt plus de 6 ans	5205	5542	

### 5) Personnel

Direction : 1 responsable, 1 adjoint et 1 animateur référent.

- Péricolaire soir : 2 animateurs.
- Péricolaire matin : 2 animateurs.

Agent d'entretien : 1 Agent

## 6) Principales actions en 2022 :

### Périscolaire :

- A partir de 16h30, jusqu'à 17h : goûter entre les enfants des deux écoles (privée/public)
- De 17h à 17h45 : Temps consacré à l'accompagnement à la scolarité. Ce temps est variable selon l'âge, le rythme et le cycle de l'enfant. Les mardis et vendredis sont des soirs sans devoirs.
- De 17h45 à 18h30 : Temps de « décompression ». L'enfant est libre de choisir ou pas un atelier proposé (table à thèmes mises en place par l'équipe).

Accueil animé à chaque fin de période (Noël, Carnaval, Sortie à la bibliothèque...).

### 7) Partenariat :

- Mairie de la Séauve sur Semène / Service Technique
- Service Technique de la Communauté de Communes Loire-Semène
- Service culturel de la Communauté de Communes Loire-Semène
- Ecole Publique « Arc en Ciel » et privée « Saint Joseph » de la Seauve Sur Semène
- Centre Social de la Seauve sur Semène
- Accueil de Loisirs des Galarès et accueils de Loisirs Communautaires.
- CAF
- DDCSPP
- Familles

### Contacts :

Périscolaire de la Seauve sur Semène, espace Jean Sahuc, 43140 La Séauve sur Semène

Responsable de structure : Bastien PAILLET : 06 61 94 23 75

Adjointe Accueils de loisirs : Léa BLANCHARD : 06 61 94 26 49

Animatrice Référente : Charlyne LESAGE : 06 71 08 63 13







## PERISCOLAIRE

43330 SAINT FERREOL D'AUROURE

### 1) Capacité d'accueil :

► Salle Catherine COURBON : 374

► Ecole les Châtaigniers : 160 (dont 50 enfants de moins de 6 ans)

### 2) Fonctionnement de la structure :

#### Périscolaire :

Le périscolaire est mis en place dès le premier jour de la rentrée scolaire (02/09/2021) jusqu'au 07/07/2022 pour répondre à la demande des familles. Nous accueillons, dès 16h30, les enfants scolarisés au sein des écoles de St Ferréol D'Auroure : l'école publique des Châtaigniers et l'école privée Saint Joseph. L'accueil périscolaire a lieu au sein de la structure : salle Catherine Courbon + école des Châtaigniers pour un accompagnement scolaire + mise en place d'activités jusqu'à 18h30. Les familles récupèrent leurs enfants de façon échelonnée.

#### Clas :

Pas de CLAS cette année.

#### Fermetures :

Les vacances scolaires

### 3) Fréquentation

Nombre d'enfants accueillis en 2022 : **266 enfants différents**

#### **Moyennes journalières par période :**

	MERCREDIS	PERISCOLAIRE		VACANCES					
		MATIN	SOIR	HIVER	PRINTEMPS	ÉTÉ		TOUSSAINT	NOEL
						JUILLET	AOUT		
ST FERREOL		42	65						

### Origine géographique du public accueilli :

ST FERREOL D'AUROURE				
	TOTAL	CCLS	HCC	Dept. Ext.
Nbre Enfants	266	240	5	21
%	100	90,23	1,88	7,89

### Répartition des quotients familiaux par familles :

Différentes tranches appliquées	REPARTITION QF	
	TOTAL	
	St FERREOL	
	Nbre d'enfts concernés	% des enfants concernés
Tranche 0 à 329	10	3,76
Tranche 330 à 519	10	3,76
Tranche 520 à 759	10	3,76
Tranche 760 à 959	26	9,77
Tranche 960 à 1199	44	16,54
Tranche de 1200 à 1499	77	28,95
Tranche plus de 1500	89	33,46
<b>Total</b>	<b>266</b>	<b>100</b>

#### 4) Nombre d'heures réalisées :

Nombre de jours d'ouverture : **141 jours**

HEURES REALISEES SFA				
	2021	2022	Progression	
<b>PERISCOLAIRE</b>	<b>24305</b>	<b>27573</b>	<b>13%</b>	
Dt moins de 6 ans	6962	8253		
Dt plus de 6 ans	17343	19320		

## 5) Personnel

Responsable Pole ASL/SFA : GIORGIANTONIO Rémi

Responsable adjointe Pôle ASL/SFA : CALCAGNI Jennifer

Animateur référent : SERPOLET Jordan puis en septembre 2022 DOS Santos Anthony

Nombre d'animateurs : 10

## 6) Principales actions en 2022 :

### Périscolaire :

Tout au long de l'année, l'équipe pédagogique, en plus d'avoir accompagné les enfants sur leurs devoirs, a mis en place des activités adaptées aux âges et propices aux départs échelonnés (activités manuelles, jeux de construction, d'imitation, de société...).

L'équipe pédagogique et les enfants du périscolaire mettent en place, en plus de l'accompagnement scolaire et des activités périscolaires divers projets :

### Janvier-Février :

L'équipe pédagogique et les enfants du périscolaire mettent en place, en plus de l'accompagnement scolaire et des activités périscolaires, un projet Carnaval avec la confection de Mr Carnaval en lien avec le comité des fêtes et la mairie de St Ferréol D'Auroure.

### -Mars-avril :

Projet : « dans chaque enfant, il y a un artiste »

### Mai-juin-juillet :

Grands jeux extérieurs

### Septembre-Octobre-Novembre-décembre :

Un projet Téléthon / marché de Noël : Confection et vente de décoration de Noël au profit du Téléthon en lien avec l'APE.

Projet coupe du monde

Spectacle de fin d'année avec Melkior

## 7) Partenariat :

Ecoles maternelles et primaires publiques et privées

Municipalité de St Ferréol d'Auroure

Associations de la commune

Familles

Comité des Fêtes (repas des anciens, monsieur carnaval)  
APE (téléthon)  
CAF  
DDCSPP

Contacts :

Responsable de structure : Rémi GIORGIANTONIO : 06 87 87 45 33

Adjoint Accueil de loisirs : Jennifer CALCAGNI : 06 61 94 26 73

[perisco@loire-semene.fr](mailto:perisco@loire-semene.fr)



Les enfants subjugués devant le magicien Melkior

## PERISCOLAIRE

### 43140 ST VICTOR MALESCOURS

1) Capacité d'accueil : 50 places dont 20 enfants de 3/5 ans

2) Fonctionnement de la structure :

Périscolaire : les lundis, mardis, jeudis et vendredis sur les périodes scolaires de 7h30 à 8h30 et de 16h30 à 18h30.

Fermetures : Périodes de vacances scolaires + jours fériés ainsi que le vendredi 27 mai 2022.

3) Fréquentation

Nombre d'enfants accueillis en 2022 : **53 Enfants**

**Moyennes journalières par période :**

	MERCREDIS	PERISCOLAIRE		VACANCES					
		MATIN	SOIR	HIVER	PRINTEMPS	ÉTÉ		TOUSSAINT	NOEL
						JUILLET	AOUT		
ST VICTOR		14	11						

**Origine géographique du public accueilli :**

ST VICTOR MALESCOURS				
	TOTAL	CCLS	HCC	Dept. Ext.
<b>Nbre Enfants</b>	<b>53</b>	<b>48</b>	<b>5</b>	<b>0</b>
<b>%</b>	100	90,57	9,43	0,00

## Répartition des quotients familiaux par famille :

		PERISCOLAIRE	
		St VICTOR	
Différentes tranches appliquées		Nbre d'enfts concernés	% des enfants concernés
QF1	Tranche 0 à 329	3	5,66
QF2	Tranche 330 à 519	1	1,89
QF3	Tranche 520 à 759	11	20,75
QF4	Tranche 760 à 959	2	3,77
QF5	Tranche 960 à 1199	10	18,87
QF6	Tranche de 1200 à 1499	15	28,30
QF7	Tranche plus de 1500	11	20,75
<b>Total</b>		<b>53</b>	<b>100</b>

### 4) Nombre d'heures réalisées :

Nombre de jours d'ouverture : **141 jours**

HEURES REALISES SVM			
	2021	2022	Progression
<b>PERISCOLAIRE</b>	<b>6042</b>	<b>5265</b>	<b>-13%</b>
Dt moins de 6 ans	1649	1651	
Dt plus de 6 ans	4393	3614	

### 5) Personnel

Direction : 1 Responsable Espace de Vie Sociale + 1 Responsable adjoint de l'accueil de loisirs + 1 animateur référent.

#### Animateurs :

- Périscolaire matin : 2 animateurs
- Périscolaire soir : 2 animateurs

Agents d'entretien : 1 agent

## 6) Principales actions en 2022 :

### Périscolaire :

- Mise en place d'activités manuelles, sportives et culturelles selon les périodes.
- Mise en place de tables à thèmes
- Accompagnement aux devoirs le lundi et le jeudi pour les 6/11 ans.
- Projet médiathèque pour le groupe des 3/11 ans.
- Action téléthon

## 7) Partenariat :

- CAF
- Département de la Haute-Loire
- SDJES
- Familles
- Mairie de SAINT VICTOR-MALESCOURS
- Ecole
- Les associations du territoire
- Accueil de loisirs Pierre Royon
- Service Culture de la Communauté de Communes Loire Semène
- Médiathèque de SAINT VICTOR MALESCOURS
- Relais Petite Enfance
- Services techniques de la Communauté de Communes Loire Semène

## Contacts :

Périscolaire SAINT VICTOR-MALESCOURS

Le Bourg

43140 SAINT VICTOR MALESCOURS

periscosvm@loire-semene.fr

Responsable de structure : Sandrine TISSOT de janvier à Mars 2022

Bertille Billon depuis Juin 2022

Adjoints Accueils de loisirs : Léo JOUFFREY de Janvier à Aout 2022

Bastien Paillet de Septembre à Novembre 2022





# CISPD

(Conseil Intercommunal de  
Sécurité et de Prévention de  
la Délinquance)

## 1) Organisation des Journées Sécurité Routière à destination des élèves de 4ème du territoire

Les journées Sécurité Routière de 2022 sont reportées en Avril 2023 pour cause de travaux au gymnase de St Didier en Velay. Elles se dérouleront du 03 au 07 avril et concerneront 406 élèves.

## 2) Poursuite du Projet « Actions hors les murs » pour les 12-17 ans

Faciliter l'accès aux loisirs pour les 12-17 ans, et intensifier une démarche d'accompagnement de projets jeunes dans le cadre du Conseil Intercommunal de Sécurité et de Prévention de la Délinquance (CISPD) et d'un projet expérimental sur la jeunesse financé par la CAF de la Haute-Loire et par le Fonds Interministériel de Prévention de la Délinquance (FIPD).

Une équipe mobile est déployée sur le terrain afin de proposer aux jeunes du territoire de se réunir autour de projets communs : loisirs, chantiers éducatifs, prévention, écoute...

A ce titre et afin de répondre aux attentes des jeunes les actions suivantes ont été mises en place :

### ■ Les Activités

#### **Sportives :**

Ex : Olympiades, Randonnées, Balade au bois des seigneurs en Haute-Loire, Partenariat sportif avec la MJC, Centre nautique l'Ozen...

#### **Culturelles :**

Ex : Intervention conseillers numériques (en partenariat avec le service culture), Soirée italienne, Soirée Espagne, Journée SPA Polignac, Sortie Passerelle himalayenne...

#### **Loisirs :**

Ex : Disc Golf et Tchoukball, sortie bowling, grands jeux, cinéma, jeux de société  
Intervenant musique et doublage, luge au Bessat, chasse au trésor géante, repas partagé, sortie au Château de Bouthéon, Sortie à Aurec Plage, Balade du saut du chien, baignade à la piscine de St Didier, sortie au Lac de Devesset, cirque...

**TOTAL : 503 participants sur l'ensemble des activités, menées de janvier à décembre 2022.**

→ 41 activités effectuées sur l'année 2022

### ■ Les chantiers éducatifs

Dans une logique gagnant/gagnant, les jeunes volontaires, encadrés par l'équipe prévention, rendent un service à l'une des communes du territoire (remise en état, place des droits de l'Homme, peinture des vélos pour le Tour de France, peinture de la Chapelle St Roch, nettoyage des berges, désherbage du terrain de pétanque, décorations pour le Tour de France, nettoyage de la commune de Pont-Salomon...), et en échange, ils sont récompensés et peuvent bénéficier

d'une activité financée par la Communauté de Communes (Laser game/burgers, Lugik Park, Acrobranche, Prabouré, Bubble Fun, Touroparc)

**TOTAL : 271 participants sur l'ensemble des chantiers, menés de janvier à décembre 2022.**

→ 24 chantiers jeunes réalisés en 2022

### ■ Les actions de prévention et de sensibilisation

- Manœuvres avec les pompiers
- Intervention FRAD Prévention Anti-Drogue de la gendarmerie
- Projet autour de la découverte des métiers
- Soirée théâtre/débat sur le thème des addictions
- Visite du CODIS

### ■ Médiation et Rencontre auprès des jeunes du Territoire

- Équipe mobile déployée sur le territoire afin d'aller à la rencontre des jeunes sur les différentes communes du territoire Loire Semène
- Une cartographie est établie avec les différents lieux de regroupement des jeunes
- Déplacement sur le territoire (sous forme de permanences) pour les inscriptions des vacances d'été afin de rencontrer les familles et expliquer de vive voix les projets proposés.

### ■ Présence dans les transports scolaires

- Échange avec les transporteurs
- Vérification du port de la ceinture de sécurité des jeunes et du respect du règlement
- Médiation à la demande des communes : discussion avec les jeunes pour connaître leurs envies, leurs besoins

### ■ Formation de l'équipe mobile jeunesse

→ Formation promeneur du net

Contact :

Equipe prévention CISPD :

\* *Océane Surrel et Mathilde Hernandez (De Janvier à Août 2022)*

\* *Léonard Lamy et Aurélie Sarnin (De Septembre à Décembre 2022)*





## ▪ Fourrière automobile

La gestion de la fourrière automobile intercommunale est confiée au Garage LUZY à Firminy dans le cadre d'une procédure simplifiée de délégation de service public : 7 véhicules ont été confiés à la fourrière en 2022.

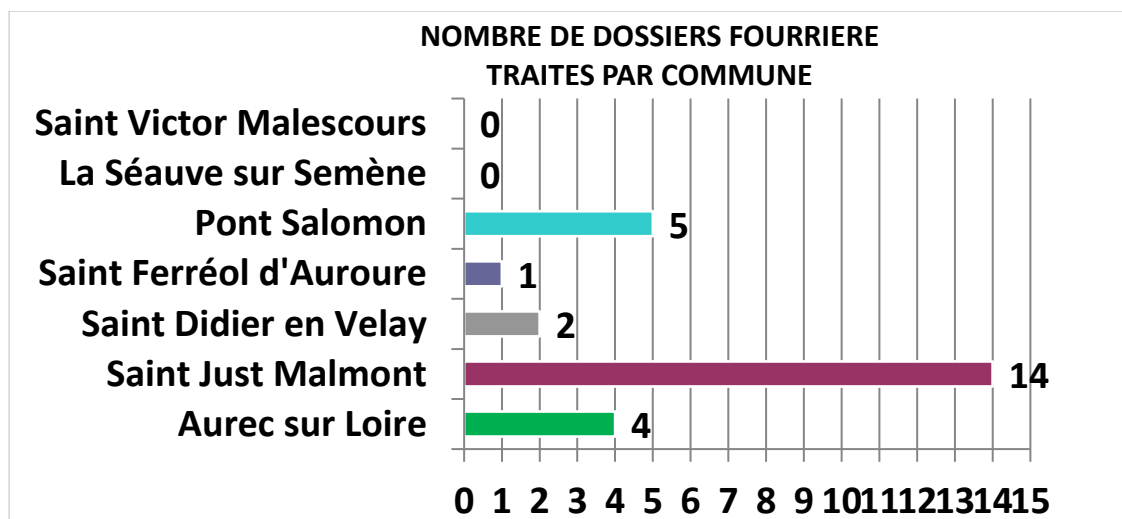
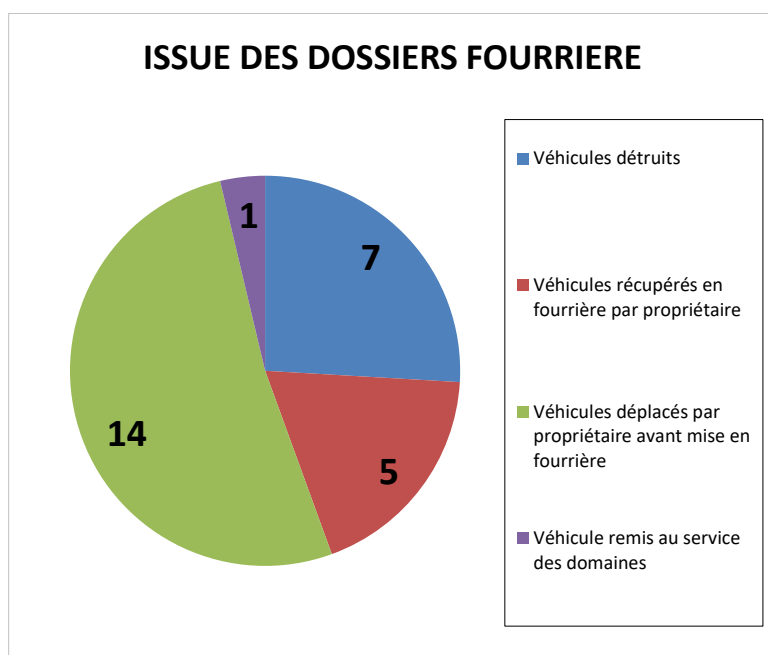

# COMMUNICATION

## MISE A JOUR DES SUPPORTS DE CHAQUE SERVICE

- **Modifications des divers supports des services :**

Régulièrement des mises à jour correctives sont appliquées sur les supports préexistants.  
Téléphone / Responsable / Horaires / Organisation / Contenu.

## COMMUNICATION DIGITALE

- **Site internet & statistiques**



### **Objectifs 2022 :**

- Rendre accessible l'information en s'adaptant davantage à notre public.
- Développer la communication et la transmission de l'information par le site internet.
- Développer les supports de communication : SendinBlue, Calaméo, Illiwap avec relation avec les mairies du territoire.
- Étudier la possibilité d'une refonte de nos sites internet.



## SITE DE L'OFFICE DU TOURISME

- Rapport sur les données démographiques et les centres d'intérêt

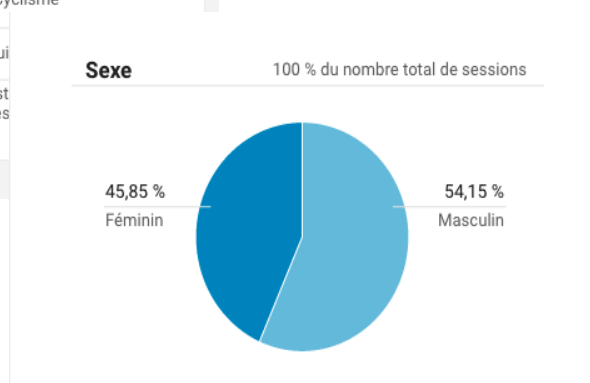
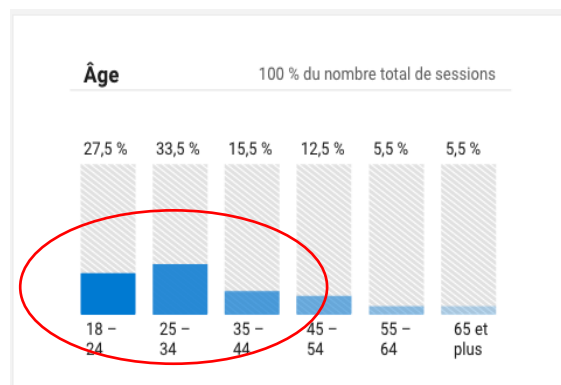
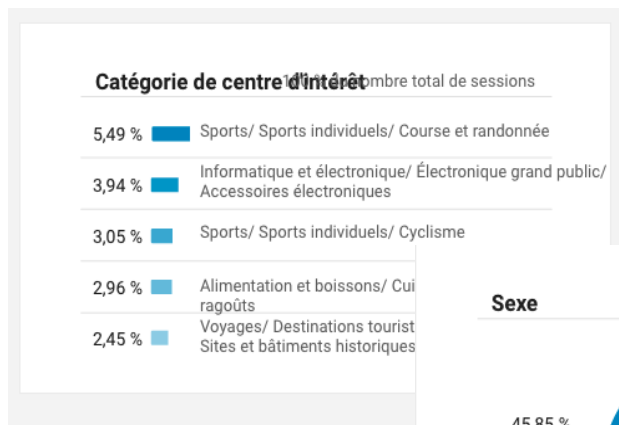

- Rapport sur la présentation de l'audience année 2022 concernant le Site de l'Office du Tourisme.

L'année 2022 compte 5 644 nouveaux utilisateurs. Le nombre de pages vues s'étend à 16 417.

The screenshot displays the website interface for the Office de Tourisme des Gorges de la Loire Semène. It features a navigation menu on the left with options like 'Espace Boutique', 'Découvrir', and 'Se restaurer'. The main content area includes a featured article titled 'Saison Culturelle Loire Semène & VOUS' for January to June 2023, and an agenda for March 11th with events such as 'Ouverture de la pêche à la truite' and 'Journée découverte du château d'Aurec'. A Facebook link is also visible at the bottom left.

- Rapport sur la présentation de l'audience année 2022 concernant le Site Loire Semène

L'année 2022 compte 21 208 nouveaux utilisateurs. Le nombre de pages vues s'étend à 105 843.

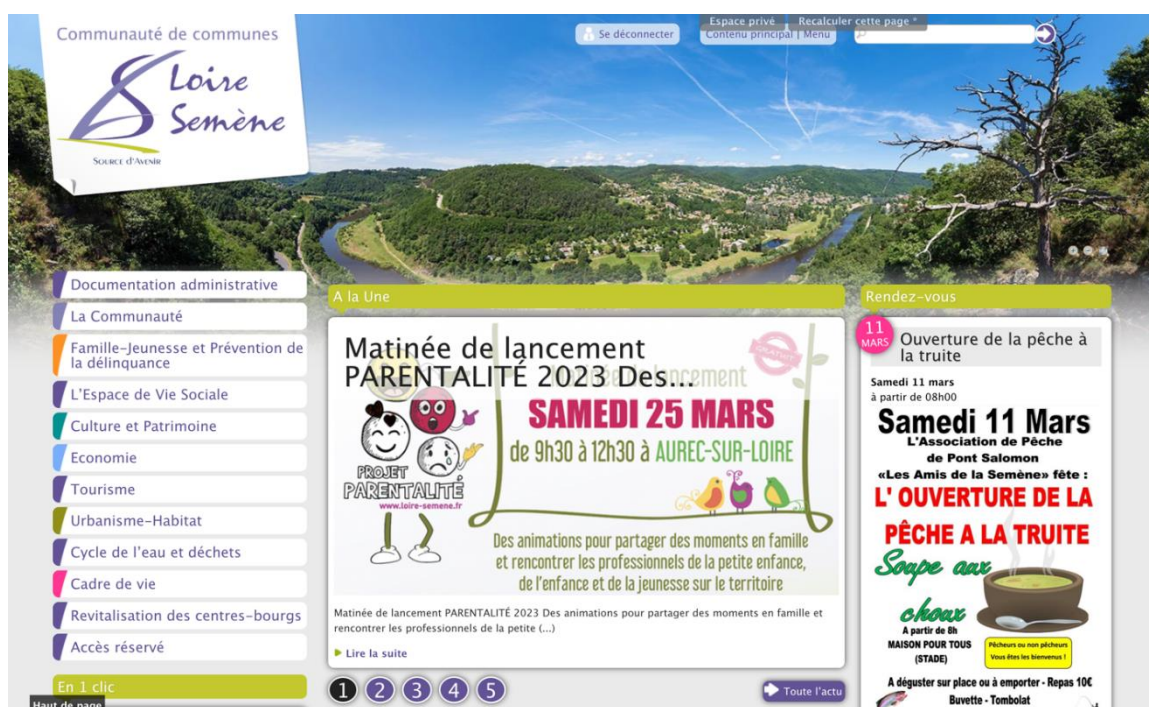

- **SITE GORGES DE LA LOIRE / Refonte du site en lien avec MDVR + SMAGL**



- Alimentation du site des Gorges de la Loire/ demande de devis pour refonte complète du site internet avec nom de domaine. Horizon Mai 2023 pour mise en ligne du nouveau site.

La mise en place de contenu a permis d'enrichir le site.

### **Onglets :**

« **Nos offices de tourisme** » : possibilité de renvoyer vers les sites des offices du tourisme (Saint-Etienne Hors-Cadre / Marches du Velay Rochebaron / Gorges de la Loire / Loire Forez Tourisme

« **Activités de pleine nature** » : dans la rubrique VTT possibilité de télécharger les parcours / Carte de la Grande Traversée de la Haute Loire. La rubrique Escalade permet de découvrir le site « Des Éclaireurs ». La dernière rubrique Trail renvoie vers le site internet de l'Espace Trail des Gorges de la Loire.

« **Séjour** » : Cet onglet présente plusieurs rubriques Se loger / Se restaurer / à voir, à faire / se dépasser... chaque rubrique propose des capsules « Apidae ».

« **Blog** » : mise en avant des « on a testé »

### **Actualisation et mises à jour**

Le site internet de Loire Semène est mis à jour de manière régulière.

Il permet aux habitants du territoire de prendre connaissance des projets et manifestations à venir et consulter les informations dont ils ont besoin.

Cette année une modification est portée sur la documentation administrative consultable depuis le site internet.

Dans cet onglet on va pouvoir retrouver :

- PV des Assemblées Délibérantes
- Liste des délibérations
- Actes Administratifs
- Rapports d'activités
- Bulletins communautaires

*Mises à jour :*

Quotidienne : Agenda

Régulière : Organigramme / A la Une (Actualités) / En Bref

Mensuellement :

- RPE La Semène des Bambins / La vie au Relais (Planning du mois)
- Tites Z'Oreilles
- Application des conseillers numériques.

Bimensuelle :

- Mise en ligne du Compte-rendu du Conseil Communautaire
- Recueil des Actes Administratifs
- Programme Actions / Jeune
- Programme des mercredis / vacances

Trimestrielle :

- RPE La Semène des Bambins / La vie au Relais (L'Echo du Relais)

Semestrielle :

- RPE La Semène des Bambins / La vie au Relais (Documents utiles)
- Camps Hiver / Camps Eté

Annuelle :

- Mise à jour complète des rubriques (Dates des fermetures annuelles / mises à jour de documents / tarifs etc.)
- Journées sécurité routière
- Mise en ligne du Bulletin Communautaire
- Saison culturelle + programmation évènements
- Projet parentalité (+ mise à jour régulière)
- Rapport d'activité
- Budget

## 1) Réseaux sociaux

Avec plus de 40 millions d'utilisateurs en France, Facebook est le réseau social par excellence, mais représente un excellent moyen pour diffuser de l'information en temps réel et communiquer avec les habitants de notre territoire. 51% des **utilisateurs** français de **Facebook** sont des femmes. Si **Facebook** perd des parts de marché en **France** chez les moins de 18 ans, il continue à recruter chez les plus âgés.



### a) Page Facebook Communauté de Communes Loire Semène

Depuis le 14 janvier 2017, la page Facebook de la Communauté de Communes Loire Semène apporte quotidiennement des informations sur des thèmes aussi variés que la culture, l'enfance/jeunesse, l'économie, le tourisme, l'environnement et toutes les autres compétences de la Communauté de Communes. Reportages photos, liens de pages partenaires... sont autant de supports utilisés pour informer la population du territoire.

## Le nombre total d'abonnés à la page Facebook.

### Aperçu de la Page

28 derniers jours

Followers : 1 225

Couverture de la publication	4 408
Interaction avec la publication	893
Nouveaux followers	17

[Voir les détails](#)

### Meilleure publication

Ces 28 derniers jours

Boostez cette publication pour toucher jusqu'à 1629 personnes en plus pour chaque montant de CA\$35 dépensé.

 [ 🎉 CARNAVAL 🤩 ] Ce matin les enfants et les assistant(e)s maternel(le)s du RPE, tous déguisés, ont défilé avec les enfants des...

Publié par Charlène Badinand · 21 février, 12:08 · 🌐

Impressions de publications	Couverture de la publication	Interaction avec la publication
719	690	254

[Voir les statistiques](#) [Booster la publication](#)

## Audience

### Âge et genre

- Hommes 31.10%
- Femmes 68.90%

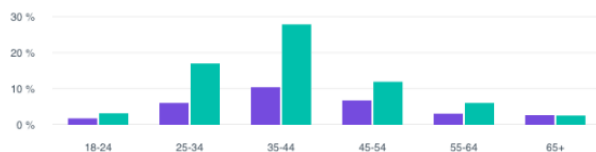

### Lieu

Villes Pays

Aurec-sur-Loire	130
Saint-Didier-en-Velay	106
Saint-Just-Malmont	92
Saint-Étienne	80
Monistrol-sur-Loire	56
La Séauve-sur-Semène	45
Saint-Ferréol-d'Auroure	42
Pont-Salomon	35
Firminy	24
Le Puy-en Velay	23

## Exemple de fréquence de poste Facebook sur le mois d'octobre. Environ 2 à 3 / semaines

The screenshot shows the Facebook Content Manager interface. On the left is a sidebar with navigation options like 'Contenu', 'Publications et reels', 'Stories', etc. The main area displays a table of published posts. The table has columns for 'Titre', 'Date de publication', 'Couverture', 'Interactions', 'Mentions J'aime et...', and 'Commentaires'. Each row represents a post with its respective data and a 'Booster la publication' button.

Titre	Date de publication	Couverture	Interactions	Mentions J'aime et...	Commentaires
[OFFRE D'EMPLOI - La Com...]	28 déc 2022	895	43	1	0
Les programmes des M...	28 déc 2022	1,3 K	85	3	0
[ Atelier VITALITE : Espace ...	22 déc 2022	315	6	1	0
Cette publication n'a pas de te...	21 déc 2022	611	18	5	0
[ La sélection du Conseiller ...	16 déc 2022	198	1	0	0
[ Camps hiver au ski ] Pour ...	15 déc 2022	526	34	10	0
[ Atelier VITALITE : Espace ...	15 déc 2022	240	5	1	0
Le Noël des Tites Z'Oreilles ...	14 déc 2022	174	94	5	0

Nous avons également la possibilité pour chaque publication de visualiser le nombre d'utilisateurs atteints / les interactions / les partages ... Ceci nous permet de comprendre, cibler et d'ajuster notre communication en fonction des résultats.

### *b) Page Facebook Loire Semène Tourisme*

Afin d'attirer de nouveaux touristes, d'affirmer l'identité touristique du territoire, d'être le relais de l'information locale (activités, prestataires, événements d'envergures...), de moderniser l'offre en étant présent sur les réseaux sociaux et de se créer un réseau avec les professionnels du tourisme, une page Facebook « Loire Semène Tourisme » a été créée le 5 avril 2016.

Au 31/12/2018, 400 personnes sont abonnées à la page Facebook, puis 777 fans au 31/12/2019. (Soit + 377 à N-1). Désormais 1220 personnes fans au 31/12/2022. 65 % sont des femmes et 34 % sont des hommes.

Tranche d'âges	13-17	18-24	25-34	35-44	45-54	55-64	65+
Femmes	0,10 %	3 %	14%	28 %	13 %	4 %	2 %
Hommes	0,10 %	2 %	5 %	13%	9 %	3 %	2 %

### Provenance des Fans :

France : 978  
 Canada : 1  
 Réunion : 2  
 Irlande : 1  
 Allemagne : 1

Belgique : 1  
Burkina Faso : 1  
Côte d'Ivoire : 1

### Répartition des Fans par ville

Ville	2019	-2022
Saint-Étienne	302	<b>1401</b>
Aurec-sur-Loire	57	<b>110</b>
Le Puy-en Velay, Auvergne	25	<b>19</b>
Monistrol-sur-Loire, Auvergne	24	<b>25</b>
Saint-Didier-en-Velay	23	<b>48</b>
Saint-Just-Malmont	14	<b>25</b>
Lyon	14	
Yssingaux	13	<b>11</b>
Saint-Chamond	12	<b>10</b>
Montbrison, Rhône-Alpes	12	<b>15</b>
Pont-Salomon, Auvergne	9	<b>17</b>
Firminy	9	<b>27</b>
La Séauve-sur-Semène, Auvergne	8	<b>24</b>
Bas-en-Basset, Auvergne	8	<b>20</b>
Saint-Victor-Malescours	5	<b>5</b>
Saint-Ferréol-d'Auroure	5	<b>16</b>
Fraisses, Rhône-Alpes	5	<b>17</b>
Le Chambon-Feugerolles	4	<b>14</b>
Roche-la-Molière		<b>19</b>
Saint-Just-Saint-Rambert		<b>10</b>
Saint-Pal-de-Mons	4	<b>12</b>
La Chapelle-d'Aurec, Auvergne	4	<b>9</b>
Sainte-Sigolène	4	<b>8</b>
Saint-Romain-Lachalm	4	<b>10</b>
Veauche		<b>9</b>
Sury		<b>8</b>
Saint-Jean-Bonnefond		<b>7</b>
Villars, Rhône-Alpes	3	<b>7</b>
Lyon		<b>8</b>
Saint-Paul-en-Cornillon		<b>8</b>

La portée moyenne des publications est de 250 personnes atteintes.

# You Tube







La Communauté de Communes Loire Semène gère également la page YOU TUBE Loire



Semène.

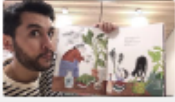

## Vos contenus populaires pour cette période

Contenus	Durée moyenne d'une vue	Vues
<p>1  <b>La Chèvre biscornue</b> 22 juin 2021</p>	2:02 (29,4 %)	1762
<p>2  <b>Un livre ça sert à quoi</b> 22 avr. 2020</p>	1:36 (49,7 %)	537
<p>3  <b>20 ANS COMMUNAUTÉ DE COMMUNES LOIRE SEMENE</b> 21 déc. 2021</p>	3:44 (29,6 %)	270
<p>4  <b>Projet EAC - La Ferme des Animaux</b> 12 avr. 2022</p>	1:47 (26,5 %)	258
<p>5  <b>Projet EAC - Fragments de vie</b> 13 avr. 2022</p>	1:17 (41,8 %)	187
<p>6  <b>Découvre cinq genres musicaux avec Valentine 🎸🎵</b> 28 avr. 2021</p>	1:44 (27,0 %)	160
<p>7  <b>Les disparus Du Bois De Bramard</b> 22 juin 2021</p>	4:30 (25,3 %)	160
<p>8  <b>Les Tites Z'Oreilles Mamie, Ça Suffit!</b> 11 nov. 2020</p>	2:09 (52,8 %)	62

## Instagram

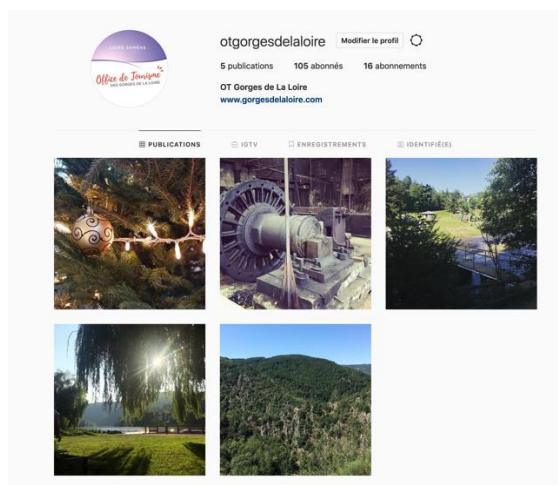

Le compte Instagram a été mis en ligne le 22 août 2019.

## 2) Relations Presse

Au quotidien, Loire Semène travaille en étroite collaboration avec les journalistes locaux mais également les correspondants de presse afin de relayer les actions de la Communauté de Communes (dossiers de presse, communiqués de presse...).

Une revue de presse numérique des journaux locaux est élaborée quotidiennement et un classement par thème et par date permet de rechercher un article aisément. La consultation se fait désormais par l'intermédiaire de la GED.

## COMMUNICATION EXTERNE INSTITUTIONNELLE

### 1) Bulletin communautaire :

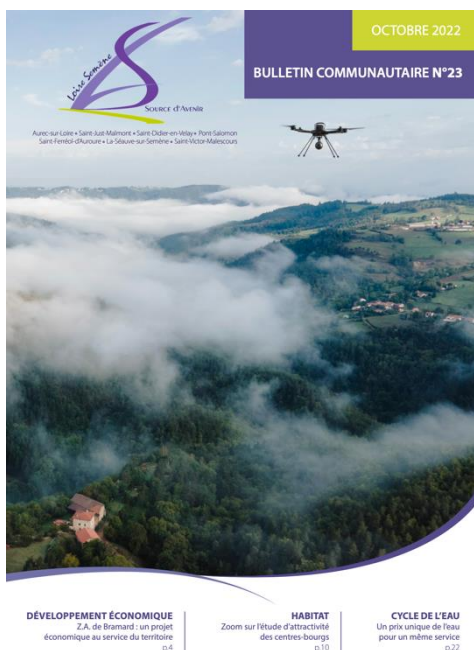

Le bulletin communautaire 2022 édité à 10 000 exemplaires / 28 pages.

Il a été entièrement conçu (rédaction des articles et conception graphique) par la Communauté de Communes Loire Semène. Les travaux d'impression ont été confiés à l'imprimerie « Déposé par Eole » de Grazac. Cette année un nouveau design plus proche du magazine a été validé. On retrouve des textes plus étoffés avec des interviews.

La distribution en boîtes aux lettres a été effectuée par l'association d'insertion, Coup de Pouce à l'emploi de Sainte-Sigolène. La distribution a été effective en octobre.

### DÉVELOPPEMENT ÉCONOMIQUE

#### ZA DE BRAMARD : UN PROJET ÉCONOMIQUE AU SERVICE DU DÉVELOPPEMENT DE NOTRE TERRITOIRE



La Communauté de Communes Loire Semène compte et entretient, dans le cadre de sa compétence en matière de développement économique, 20 zones d'activités. Après la réhabilitation de plus de 10 ha de friches, les zones d'activités du territoire sont aujourd'hui occupées à 100%. Depuis 10 ans, aucune zone n'a été construite. De fait, la collectivité ne dispose aujourd'hui d'aucune offre foncière à destination des entreprises de son territoire, ne serait-ce que pour assurer leur croissance.

La Communauté de Communes travaille depuis plusieurs années à l'aménagement d'une nouvelle zone d'activités sur la commune de Saint-Dillier-en-Velay : la ZA de Bramard.

Cette zone d'activités, composée d'une surface utile de 11,2 hectares, a vocation à accueillir 6 entreprises et créer 150 à 200 emplois à terme.

#### UN PROJET INSCRIT DANS LA TRANSITION ÉCOLOGIQUE

Consistent de l'impact paysager et environnemental du projet situé en bordure du Bois de Bramard, une étude environnementale a été menée en 2021 avec un bureau d'études spécialisé. Suite à cette dernière, le projet a été fortement revu à la baisse afin de limiter l'impact sur la biodiversité. D'un projet initial de 17 ha, la zone d'activités s'étend aujourd'hui sur 11,2 ha (voies + parcelles).

De nombreuses mesures compensatoires sont mises en place afin de restaurer et protéger la faune et la flore autour de la zone. Les compensations prévues concernent 43 ha de milieux boisés et/ou semi-ouverts sur les communes de Saint-Just-Malmont, Saint-Dillier-en-Velay et Saint-Victor-Malecour, ainsi que 3 600 m<sup>2</sup> de zones humides situées sur le bassin versant de la Gamplille à Saint-Dillier-en-Velay. Notons également que 15 081 m<sup>2</sup> de zones humides seront sanctuarisées au sein du Bois de Bramard.

Un suivi des zones de compensation boisées et humides sera décliné sur les cinquante prochaines années, en parallèle des suivis effectués sur la zone de projet (inventaires écologiques (habitats, faune, flore et zones humides)).

La Communauté de Communes Loire Semène s'engage également à assurer un suivi des nuisances générées par la zone lorsqu'elle sera exploitée afin d'en piloter les mesures correctives, le cas échéant.

#### UN PROJET ÉQUILIBRÉ FINANCIÈREMENT

Le coût total du projet (incluant les acquisitions foncières, les études, les travaux et l'ensemble des mesures compensatoires), s'élève à 5,2 M€. Ce coût doit être amorti en moins de 7 ans grâce à plusieurs leviers :

- Les subventions déjà obtenues
- Le produit de la vente du bois
- Le produit de la vente des parcelles aux entreprises

• La taxe d'aménagement payée par les entreprises qui s'installent

• Les recettes fiscales générées au niveau de Loire Semène par les entreprises qui s'implantent sur cette zone (de l'ordre de 200 000 €/an), permettent de financer d'autres politiques communautaires (famille-jeunesse, culture, tourisme, environnement, etc.) pour le bien de l'ensemble des habitants de Loire Semène en évitant ainsi le recours à des hausses d'impôts locaux.

#### OÙ EN EST-ON AUJOURD'HUI ?

• 30 mai 2022 : Fin de l'enquête publique préalable à la révision du Plan Local d'Urbanisme (PLU) de la commune de Saint-Dillier-en-Velay et à l'autorisation environnementale.

• Courant juin : envoi d'un mémoire en réponse aux 272 contributions enregistrées sur le site internet de la Préfecture de Haute-Loire.

• 16 septembre 2022 : accord du Préfet quant à l'aménagement de cette zone d'activités.

• Mi-octobre 2022 : Abattage des arbres dans le respect de la biodiversité (coupes adaptées de certains arbres abritant des chiroptères notamment).

• 1<sup>er</sup> novembre 2023 : Fouilles archéologiques diligentées par la Direction Régionale des Affaires Culturelles (DRAC).

• Courant 2023 : lancement des travaux d'aménagement après accord de la DRAC.



ALEXANDRE LABESSE, FAIT PARTIE DE CETTE NOUVELLE VAGUE D'ENTREPRENEURS AUDACEUX ET INNOVANTS. À 33 ANS, IL A FONDÉ ET DIRIGE L'ENTREPRISE HEXADRONE, SPÉCIALISÉE DE LA FABRICATION DE DRONES MODULAIRES « MADE IN FRANCE », À DESTINATION DES PROFESSIONNELS. IL NOUS OUVRE LES PORTES DE SON ENTREPRISE, RÉCÉNNEMENT INAUGURÉE SUR LA ZA DE LA SAGNE, SUR LA COMMUNE DE SAINT-FÉBÈGOU-AÛROUXE.

**PRÉSENTEZ-NOUS L'ACTIVITÉ DE VOTRE ENTREPRISE**

« Hexadrone est la première entreprise française qui conçoit et fabrique des drones modulaires à destination des professionnels. L'entreprise conçoit aujourd'hui 4 compétences : la fabrication et la commercialisation de drone Tandem, mais aussi la vente en ligne de pièces détachées, la formation au pilotage et un bureau d'études pour répondre à des demandes plus spécifiques. La moitié de notre clientèle se trouve dans le secteur de la défense, les 50% restants regroupent à la fois des grands groupes comme Total Energies ou Thales et des petits indépendants (plombers, topographes, etc.). »

**COMMENT VOUS ÊTES-VOUS ENTOURÉ POUR DÉVELOPPER VOTRE PROJET ?**

« D'un côté personnellement puisque j'ai eu le soutien de ma famille. Ma femme m'a très vite rejoint dans l'aventure Hexadrone. J'ai également bénéficié du soutien des collectivités locales et de la Banque Publique d'Investissement (BPI France) pour développer mon activité. La Communauté de Communes Loire Semène m'a réservé une parcelle sur la zone d'activités de la Sagne pendant plusieurs années avant que je puisse aménager les locaux de l'entreprise en 2022. La Région Auvergne-Rhône-Alpes et le

**UN CONSEIL À DONNER À UN JEUNE ENTREPRENEUR ?**

« C'est de quitter pour vivre de ma passion. C'est une vraie challenge de quitter une CDI dans une belle entreprise, d'être d'une renommée mondiale, pour me lancer dans l'entrepreneuriat, sans rien s'y connaître. »

**QUELLE AMBITION POUR HEXADRONE DANS LES ANNÉES À VENIR ?**

« Nous préparons une nouvelle levée de fonds d'ici fin 2022, début 2023 afin d'accroître le développement de l'entreprise. Nous visons 30 salariés d'ici la fin de l'année et allons structurer notre chaîne de production pour développer la commercialisation de drone Tandem. 90% de notre chiffre d'affaires est aujourd'hui réalisé en France. Nous souhaitons donc consolider un projet pour servir l'international. Notre objectif à moyen terme est de nous ouvrir à des professionnels et mettre en valeur ce que nous avons fait en France. »

**UN CONSEIL À DONNER À UN JEUNE ENTREPRENEUR ?**

« C'est de quitter pour vivre de ma passion. C'est une vraie challenge de quitter une CDI dans une belle entreprise, d'être d'une renommée mondiale, pour me lancer dans l'entrepreneuriat, sans rien s'y connaître. »

**QUELLE AMBITION POUR HEXADRONE DANS LES ANNÉES À VENIR ?**

« Nous préparons une nouvelle levée de fonds d'ici fin 2022, début 2023 afin d'accroître le développement de l'entreprise. Nous visons 30 salariés d'ici la fin de l'année et allons structurer notre chaîne de production pour développer la commercialisation de drone Tandem. 90% de notre chiffre d'affaires est aujourd'hui réalisé en France. Nous souhaitons donc consolider un projet pour servir l'international. Notre objectif à moyen terme est de nous ouvrir à des professionnels et mettre en valeur ce que nous avons fait en France. »

**UN CONSEIL À DONNER À UN JEUNE ENTREPRENEUR ?**

« C'est de quitter pour vivre de ma passion. C'est une vraie challenge de quitter une CDI dans une belle entreprise, d'être d'une renommée mondiale, pour me lancer dans l'entrepreneuriat, sans rien s'y connaître. »

**QUELLE AMBITION POUR HEXADRONE DANS LES ANNÉES À VENIR ?**

« Nous préparons une nouvelle levée de fonds d'ici fin 2022, début 2023 afin d'accroître le développement de l'entreprise. Nous visons 30 salariés d'ici la fin de l'année et allons structurer notre chaîne de production pour développer la commercialisation de drone Tandem. 90% de notre chiffre d'affaires est aujourd'hui réalisé en France. Nous souhaitons donc consolider un projet pour servir l'international. Notre objectif à moyen terme est de nous ouvrir à des professionnels et mettre en valeur ce que nous avons fait en France. »

### DE NOUVEAUX LOCAUX D'ENTREPRISES BIENTÔT DISPONIBLES À AUREC-SUR-LOIRE



La Communauté de Communes Loire Semène a pour objectif d'optimiser les terrains à vocation industrielle. C'est pourquoi elle a fait l'acquisition, fin 2020, d'une friche industrielle incendiée (en 2018) sur le quartier de « la Flachère » à Aurec-sur-Loire. La collectivité souhaite recycler et construire un nouveau bâtiment de 2 500 m<sup>2</sup>, composé de plusieurs modules à destination d'artisans du territoire. Les opportunités foncières étant très contraintes sur Loire Semène, l'objectif pour la Communauté de Communes, sera de proposer des solutions d'installation à des artisans en louant des modules de différentes tailles, adaptés aux besoins des entreprises.

Le tènement actuel est inadéquat, pollué, pour partie incendié avec des dommages structurels importants et peu optimisé. Un permis de démolir a donc été accepté et la phase de consultation des entreprises a été lancée durant l'été. Les travaux de démolition, terrassement et dépollution vont commencer dans les prochains jours.

Octobre 2022 • Bulletin Communautaire Loire Semène • 5

## 2) Calaméo :

Depuis Octobre 2021, Calaméo est un service en ligne qui permet la conversion gratuite de documents papier en publications numériques. Il permet une consultation interactive des programmes des centres de Loisirs / Livret culturel ...C'est un outil permettant également de mettre à disposition des statistiques de lecture.

### Statistiques globales pour Communauté de Communes

Membre depuis December 30, 2021



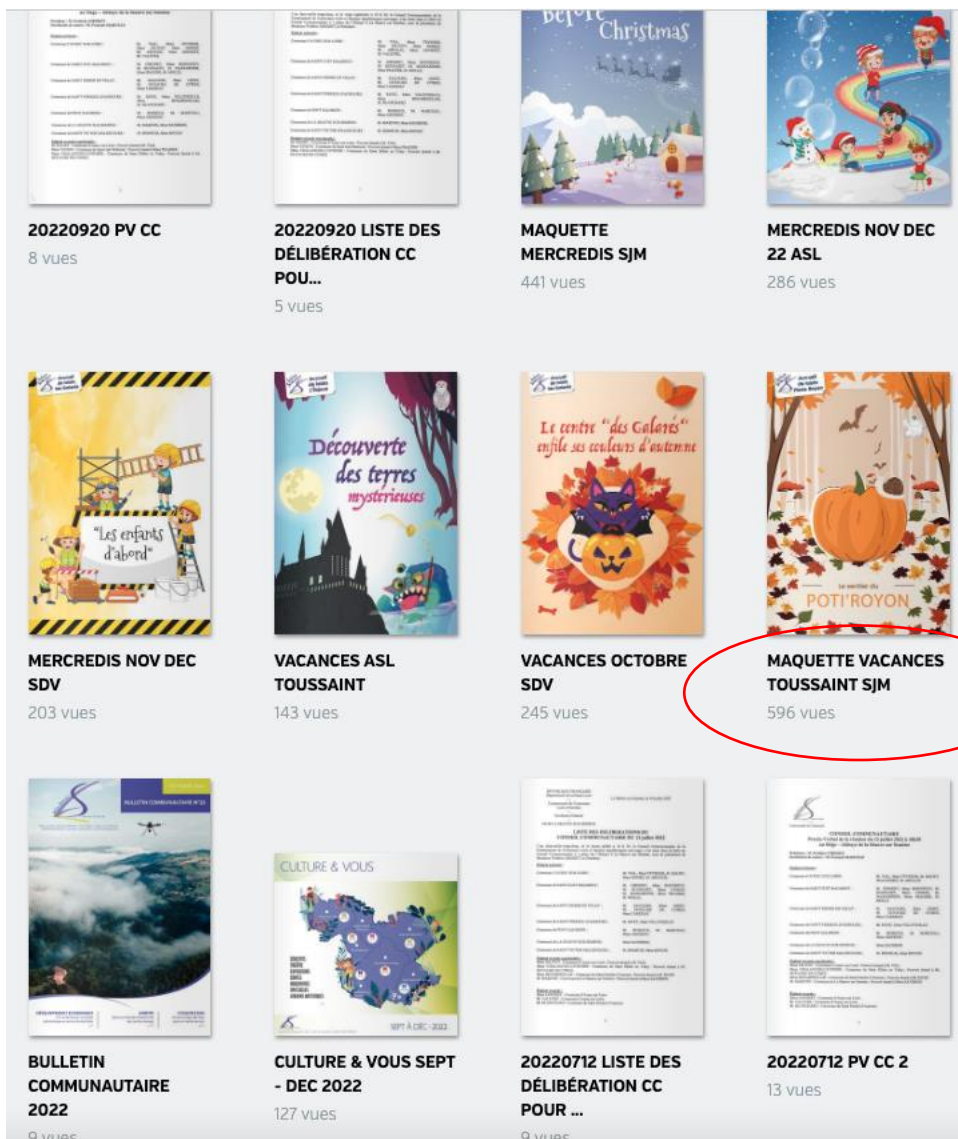

## COMMUNICATION INTERNE



### 1) Journal interne :

Afin de mieux communiquer auprès de ses élus et du personnel, le service Communication de Loire Semène réalise un journal interne « Les News de la Semène ». Ce journal interne édité pour chaque Conseil Communautaire et transmis par mail permet de retranscrire les activités de la Communauté de Communes.

En 2022, 7 numéros des « News de la Semène » ont été réalisés.

### 2) Newsletter :

Une newsletter appelée « Com Com Infos » est envoyée à l'ensemble des agents de Loire Semène de manière trimestrielle.



Cette newsletter relaie des informations intéressant les agents de la Communauté de Communes : présentation des structures/des agents, les mouvements de personnel, la paie, rappel concours, carrière...  
La liste de diffusion par l'intermédiaire de SENDINBLUE a également été mise à jour.

### 3) SendinBlue :

Adhésion à Sendinblue. C'est une solution marketing complète pour communiquer en mailing avec divers adhérents (accueils de loisirs, médiathèques, culture, Com Com infos, Évènements...)  
Remplace Mailkitchen. 10 000 mails peuvent être envoyés par mois.

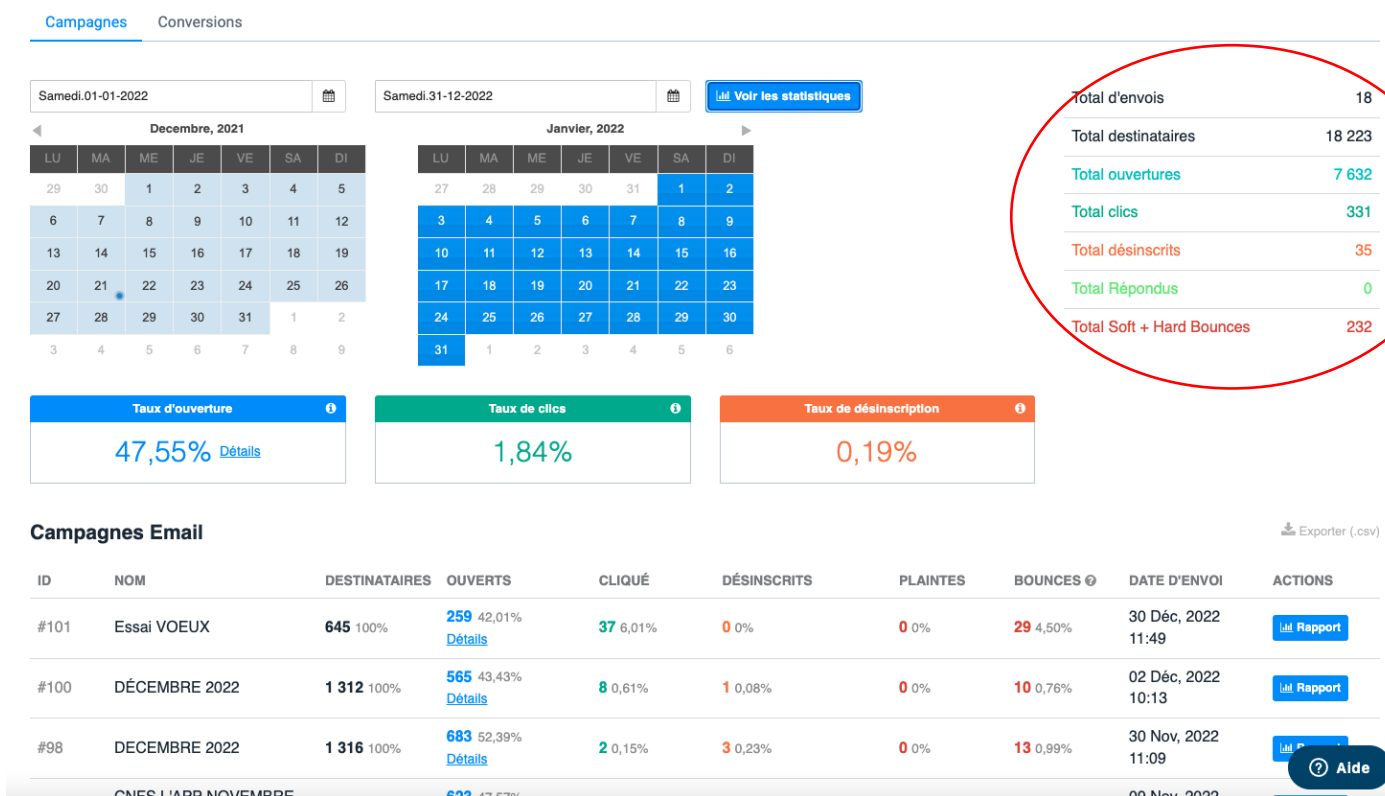

### 4) Créations graphiques :

Afin de garantir une cohérence et une homogénéité dans ses productions graphiques, le service communication met en page les documents des différents services de Loire Semène. Certains documents sont mis en page et sont entièrement conçus.

Communication interne	ComCom Info	Bimensuel	Mailing
	Trombinoscope agents	5 Mises à jour mensuelles (à chaque changement de personnel permanent)	Consultable sur Serveur Siège
	Trombinoscope Elus	Mise à jour suite à des changements (Julie Tareriat et Olivier Blanchard)	Consultable sur Serveur Siège

	Organigramme	12 (Mises à jour à chaque changement de personnel)	Consultable sur Serveur Siège
	Livret d'accueil	Distribution aux agents	Format A4 34 pages Fichier .pdf interactif
Communication institutionnelle	Bulletin communautaire	1	Format A4 28 pages Impression externe
	News de la Semène	7	Format A4 4 pages
Relation presse	Communiqués de presse	5	Envoi par mail
	Dossier de presse	5	Dossier papiers 4 pages + fichiers .pdf interactif
RPE	Agendas des nounous	1	Format A4 et A5 48 pages
	Agendas des parents	1	Format A5 20 pages
	Affiche RPE	5	Format A4
	Guide du relais	Modifications	Format A5 12 pages
	Affiche Noël	1	
	PROGRAMME	1 mars à juillet + sept. à dec.	
Services à la population Coordination	Espace de Vie Sociale	1 livret CLAS Présentation de L'EVS Divers programmes comme ateliers / conférence (x5)	
	Dépliant procédure de demandes d'accueil en crèches	Modifications	
PROJET PARENTALITE	Dépliant	2	
	Affiche lancement projet	1	
	Questionnaire	1	
CENTRE DE LOISIRS	Programme mercredis	9	Impression externalisée
	Programme vacances	12	Impression externalisée
	facebook	Communication périodes /	
	Tuto gabarits	2 + Vidéo	
CAMPS HIVER	Affiche Camps Hiver	1	
	Dépliant Camps Hiver	1	

	Bandeau Camps Hiver site + Facebook	2	
CAMPS ETE	Affiche Camps Été	1	
	Dépliant camps Été	1	
	Bandeau Camps Été site + Facebook	2	
Culture / Saison culturelle	Brochure saison culturelle	2 livrets Mars – Juillet = 36 pages sept à décembre = 24 pages	Format 140x140 Impression en externe
	Visuel Territoire	1	
	Affiches évènements	37	Format A3 et A4 Flyers
	Affiche saison	1	Format A3
	Facebook	Poste de rappel évènement semaine suivante / le Samedi	
Culture / Tites Z'Oreilles	Affiche globale	1	Format A3 Flyers
	Affiche TZO par mois	12	Format A3 et A4 Flyers
Réseau des Médiathèques			
	Affiche réseau	1	
	Guide du lecteur	1	Format A5 8 pages
	Marque-page	Modifications	Impression externalisée
	Papier entête (Global / par point lecture)	8	
	Affiche Horaires	Modifications	
	Signalétique bibliothèque Pont Salomon	1	
Culture / EAC	Arrêt de l'EAC		
CISPD	Affiche Journées sécurité routière (+ questionnaire) + pompiers	2	
	Programme Actions jeune	5	Format A6 / A5 4 pages
	Affiche évènements spécifiques	3	A4
Tourisme / OT	Triptyque Base de Loisirs Aurec-sur-Loire	6 panneaux	850 x 1220 mm
	VTT	Panneaux départs x 8	850 x 1220 mm
		Fiches départs x 15	Format A4
	Affiches Horaires	2	
	Sambalou / Passementerie	Panneaux signalétiques informations	EN COURS 2023

	Aire multi activités LSS	Panneaux signalétiques informations	
	Tour de France	AFFICHE	
Services techniques	Questionnaire vélo	1	Format A4
	Affiche Habitez Mieux	1	
Conseillers Numériques	Affiches ateliers	2	Format A4
	Dépliants de présentation	1	
Musica'ls	Affiche	6	
	Programme	2	

## 5) Photothèque :

La Communauté de Communes Loire Semène dispose d'une photothèque qu'elle gère au quotidien (alimentation, organisation...).

DES VISUELS :

**GORGES DE LA LOIRE**  
Espace VTT-FFC

**SITES VTT-FFC**

Autour de Monistrol-sur-Loire et Saint-Pal-de-Chalencon | D'Aurec-sur-Loire à Saint-Victor-Malescour | Autour du lac de Grangent, en Site Classé

sur le terrain ...

Et les grands tours

**Légende**

**Balises des circuits**

**Circuits au départ de la Séauve-sur-Semène**

La Selva | Le bois noir

de 1000 km de sentiers balisés sur 28 communes

Code du vététiste

Carte disponible dans nos offices de tourisme et points accueil VTT

Téléchargez gratuitement nos circuits

Liés par Nature



**82 Le noir passe vite**

Départ : Aurec-sur-Loire - Route de l'Hermet - aire de stationnement  
 Sens : horaire  
 Distance : 21 km  
 Dénivelé : 768 m

explicatif à rajouter

Téléchargez tous nos circuits

Rendez-vous dans nos offices de tourisme ou sur [gorgesdelaloire.com](http://gorgesdelaloire.com)

**Espace VTT-FFC**  
Liés par Nature

traces et sens des circuits  
 circuits accessibles VTTAE  
 départ circuit et n° de départ  
 liaison  
 office de tourisme  
 point accueil VTT  
 lavage VTT  
 point d'eau\*  
 sanitaires\*  
 restauration  
 pique-nique  
 parking  
 aire de camping car  
 point de vue  
 bâti remarquable  
 site remarquable  
 hébergement / camping  
 Réparation VTT  
 AIRE respirando  
 Base de loisirs  
 \* périodes d'ouvertures selon maires

**SITES VTT-FFC**

Logos: La Région Auvergne-Rhône-Alpes, Gorges de la Loire, etc.

Fiches individuelles parcours VTT

**GORGES DE LA LOIRE**

**Sport et nature**  
 Avec des parcours pour tous les goûts, cet espace séduira les sportifs comme les amateurs de balades plus familiales. De la Réserve Naturelle Régionale aux premiers châteaux de gorges de la Loire, vous parcourez des sentiers aménagés, entretenus et régulièrement contrôlés pour le plaisir de tous.

Territoire nature et sportif par excellence, les gorges de la Loire sont partenaires du réseau SURICATE

**Réparation VTT**  
 - Monistrol-sur-Loire - Monistrol Cycles Concept - ZA le Pêcher - 04 71 59 32 56  
 Intersport - ZA le Pêcher - 04 71 75 90 10  
 Cycle Béard - ZA Les Moletons - 04 71 66 53 10  
 - Saint-Didier en Velay - Altsports - lieu-dit Robert - 04 71 56 09 15  
 - Firminy - Intersport - rue Dorian - 04 77 10 17 90  
 Giant - 7 rue Dorian - 04 77 56 15 80

**Code du vététiste**  
 - Empruntez les chemins balisés en toute sécurité et respectez le sens des itinéraires ;  
 - Ne surestimez pas vos capacités et restez maître de votre vitesse ;  
 - Soyez prudents et courtois lors de dépassements ou croisements de randonneurs, le piéton est prioritaire ;  
 - Contrôlez l'état de votre VTT et prévoyez ravitaillement et accessoires de réparation ;  
 - Si vous partez seul, laissez votre itinéraire à votre entourage ;  
 - Le port du casque est recommandé ;  
 - Respectez les propriétés privées et les zones de culture ;  
 - Attention aux engins agricoles et forestiers ;  
 - Refermez les barrières ;  
 - Evitez la cueillette sauvage de fleurs, fruits et champignons ;  
 - Ne troublez pas la tranquillité des animaux sauvages ;  
 - Gardez vos détritus, soyez discret et respectueux de l'environnement ;

**Balisage des circuits**  
 Les différents circuits sont repérés par des numéros. Ils sont classés en fonction de leur difficulté par la couleur des numéros

très facile / difficile / facile / très difficile

direction circuits sur le parcours / croisement / fausse route / prudence ralentir / liaison

**Infos pratiques et touristiques**  
 Office de Tourisme Marches du Velay Rochebaron - Bureau de Monistrol-sur-Loire - 14 Faubourg Carnot - tourisme-marchesduvelayrochebaron.fr - Office de Tourisme des Gorges de la Loire - 12 rue du Commerce - 43110 Aurec-sur-Loire - otloiresemen.fr - Office de Tourisme Saint-Etienne Hors-Cadre - 16 Avenue de la Libération - 42000 Saint-Etienne - saint-etienne-hors-cadre.fr - Loire Forez Tourisme - Bureau de Saint-Just-Saint-Rambert - 7, Place de la Paix - loireforez.com

avec nos circuits coups de cœur

**Liés par Nature**

Logos: La Région Auvergne-Rhône-Alpes, Gorges de la Loire, etc.

**GORGES DE LA LOIRE**

**82**

**Espace VTT-FFC**  
**FICHE CIRCUIT VTT**

**Liés par Nature**

+ de 1000 km de sentiers balisés sur 28 communes

Map showing: GORGES DE LA LOIRE, Lyon, Saint-Etienne, Gorges de la Loire, Le Puy-en-Velay

**SITES VTT-FFC**

Logos: La Région Auvergne-Rhône-Alpes, Gorges de la Loire, etc.



Panneaux Triptyque / GORGES DE LA LOIRE

Panneaux Berges de la Semène



**d'Avril à Juillet 2023**  
www.loire-semene.fr/Les-actions-parentalite

### Avril

**Éveil à la nature :**  
ST-DIDIER-EN-VELAY  
Accueil de Loisirs Les Galarés  
Sensibiliser le jeune enfant à la découverte à la nature, lever les craintes d'emmener son enfant jouer dehors, temps de jeu à l'extérieur avec développement sensoriel.  
*Vigilance; Venir avec des vêtements qui ne craignent pas et de saison.*

**Gratuit / sur inscription uniquement**  
9h à 10h : parents et enfants de 0/3 ans  
10h30 à 12h : parents et enfants de 3/6 ans

**Jouer dehors :**  
ST-VICTOR-MALESCOURS  
Périscolaire  
Découverte de son environnement par le biais de bacs sensoriels

**Gratuit / sur inscription uniquement**  
9h à 10h30 : parents et enfants de 0/3 ans  
10h30 à 12h : parents et enfants de 3/6 ans

SAM. 08 Avril

SAM. 19 Avril

### Juin

**Équi'via - Atelier médiation équine**  
SAINT-JUST-MALMONT  
Centre équestre Équi'via  
Prendre soin des animaux, gérer ses émotions, respecter la nature.

**Gratuit / sur inscription uniquement**

14h à 15h : parents et enfants de 6/12 ans  
15h15 à 16h15 : parents et enfants de + 12 ans

La PARENTERIE

### Mai

**CONFÉRENCE / Pédagogie en plein air**  
avec Kristine Adamsen  
SAINT-FERREOL-D'AURORE  
Salle du Cloutier  
20h00 à 22h00 / **Gratuit**  
Inspiration des pratiques scandinaves.  
Présentation des dernières études qui documentent les effets positifs d'une éducation en plein air -  
Expo phot, extrait de film - Temps d'échanges  
Ouverts aux parents et professionnels de la petite enfance

JEU. 11 MAI

### Juillet

**Dans la vision de l'aigle**  
SAINT-DIDIER-EN-VELAY  
Médiathèque  
Atelier de réalité virtuelle Eagle Flight  
Découverte des livres sur le thème

**Gratuit / sur inscription uniquement**  
10h à 12h : Enfants de + 12 ans

Inscriptions et renseignements :  
ram@loire-semene.fr  
06 71 66 04 50

**D'autres événements et manifestations arrivent...**

rdv : Pour être informé des lieux et horaires de chaque événement  
[www.loire-semene.fr/Les-actions-parentalite](http://www.loire-semene.fr/Les-actions-parentalite)

Attention! Les lieux, dates et horaires sont susceptibles d'être modifiés.  
Nous vous conseillons de regarder régulièrement la page projet-parentalité afin d'être tenu informé des éventuelles modifications.

OCTOBRE 2022

## BULLETIN COMMUNAUTAIRE N°23



Aurec-sur-Loire • Saint-Just-Malmont • Saint-Didier-en-Velay • Pont-Salomon  
Saint-Ferréol-d'Auroure • La-Séauve-sur-Semène • Saint-Victor-Malescours



### DÉVELOPPEMENT ÉCONOMIQUE

Z.A. de Bramard : un projet  
économique au service du territoire  
p.4

### HABITAT

Zoom sur l'étude d'attractivité  
des centres-bourgs  
p.10

### CYCLE DE L'EAU

Un prix unique de l'eau  
pour un même service  
p.22

# À la découverte du Robot Thymio ATELIERS

**MER. 06 JUIL. 10h**  
Les Mots Passants

**MER. 06 JUIL. 15h**  
La Mandragote

**SAM. 09 JUIL. 10h**  
Lis-là

**MAR. 12 JUIL. 15h**  
Au Fil des Mots

**VEN. 08 JUIL. 15h**  
Pierre André

**MER. 13 JUIL. 10h & 15h**  
Livres au Village & Lou Libré

Réseau des BIBLIOTHÈQUES ET MÉDIATHÈQUES Loire Semène

Sur inscription auprès de votre bibliothèque

Réseau lecture LOIRE SEMÈNE

Public famille Durée 2h

Gratuit

CONSEILLER NUMÉRIQUE France services

Communauté de Communes Loire Semène  
1 place de l'abbaye 43140 LA-SÉAUVE-SUR-SEMÈNE  
Mail : accueil@loire-semene.fr - Tél : 04 71 75 69 50

Ne pas jeter sur la voie publique - Service communication Loire Semène



## Les Tites Z' Oreilles

Ce n'est pas un conte, ce n'est pas une chanson, ce n'est pas une lecture, ce n'est pas une image... C'est un peu tout à la fois !

### Le Noël des Tites Z' Oreilles

**MER. 14 DÉCEMBRE**

Pour les 0-6 ans / Durée 1h / RDV à 10h45 à l'Abbaye / Gratuit

Réseau des BIBLIOTHÈQUES ET MÉDIATHÈQUES Loire Semène

Sur inscription 04.71.75.69.50

Communauté de Communes Loire Semène  
1 place de l'abbaye 43140 LA-SÉAUVE-SUR-SEMÈNE  
Tél : 04 71 75 69 50 - Fax : 04 71 61 05 36  
Mail : accueil@loire-semene.fr

www.loire-semene.fr  
www.reseaudesbibliothèquesloiresemene.fr  
Ne pas jeter sur la voie publique

Chers parents,

Les relations parents-enfants sont au centre des préoccupations de la Communauté de Communes Loire Semène. Depuis plusieurs années, partenaires institutionnels (CAF, MSA, SDJES, Département), acteurs de la petite enfance, de l'enfance et de la jeunesse du territoire partagent la volonté de développer des actions parentales à visée préventive, accessibles à tous les parents. C'est tout un réseau d'acteurs locaux publics et associatifs qui participe à l'accueil des familles sur la Communauté de Communes Loire Semène. Au-delà de l'accueil de vos enfants, la volonté de la collectivité est de favoriser des espaces pour construire et affirmer un lien fondamental entre les familles de Loire Semène.

Frédéric GIRODET,  
Président de Loire Semène

### RÉSEAU PETITE ENFANCE / ENFANCE

<p><b>Relais Petite Enfance</b> La Semène des Bambins St-Didier-en-Velay, St-Just-Malmont, La-Séauve-sur-Semène, St-Victor-Malescour, Pont-Salomon, Aurec-sur-Loire, St-Ferréol-d'Auroure 07 83 55 32 28 ram@loire-semene.fr</p>	<p><b>CISPD</b> Loire Semène (Equipe mobile jeunesse) 06 61 94 27 36 cispd@loire-semene.fr</p>	<p><b>Crèche Les Enfants</b> St-Just-Malmont 04 77 35 91 46 crechelesenfants@orange.fr</p>	
<p><b>Crèche Les Matrus</b> St-Didier-en-Velay 04 71 66 24 17 lesmatrus@loire-semene.fr</p>	<p><b>Crèche Les Lutins</b> Aurec-sur-Loire 04 77 35 23 38 leslutins-aurec@orange.fr</p>	<p><b>Crèche Croq'Malice</b> St-Ferréol-d'Auroure 04 77 35 86 06 croqmalice@loire-semene.fr</p>	
<p><b>Accueil de loisirs</b> Les Galarès St-Didier-en-Velay 04 71 61 27 46 lesgalares@loire-semene.fr</p>	<p><b>Accueil de loisirs</b> Jeunesse et Loisirs Pont-Salomon 09 72 90 32 68 jeunesse.loisirs.pontsalomon@wanadoo.fr</p>	<p><b>Accueil de loisirs</b> L'Illojeux Aurec-sur-Loire 04 77 92 79 65 acmaurecsurloire@loire-semene.fr</p>	<p><b>Espace de Vie Sociale</b> Pierre Royon St-Just-Malmont 04 77 35 60 16 pierreroyon@loire-semene.fr</p>

Communauté de Communes Loire Semène  
1 place de l'abbaye  
43140 LA-SÉAUVE-SUR-SEMÈNE  
Tél : 04 71 75 69 50 - Fax : 04 71 61 05 36  
Mail : accueil@loire-semene.fr

Nos partenaires:  
Haute-Loire le DÉPARTEMENT  
REAP 43

Ne pas jeter sur la voie publique - Service communication Loire Semène

Communauté de Communes Loire Semène

De Septembre à Décembre 2022

Inscriptions et renseignements :  
ram@loire-semene.fr  
07.60.38.62.30

## PROJET PARENTALITÉ

www.loire-semene.fr

Tous les événements sont GRATUITS!

De la tête aux pieds... ça va BOUGER!

Ateliers, conférences, soirées théâtre ...  
PARENTS / BEBES-ENFANTS-ADOS

# COMMANDES PUBLIQUES



## DEPENSES D'INVESTISSEMENTS

Tiers	Nature	Montant
<b>Aménagement des Berges de la Semène</b>		
GEOA	Relevé topographique - sport nature	1 320,00 €
MIRAMAND VICTOR	Réalisation spot pleine nature abords Semène	9 275,58 €
SARL B INGENIEURIE - BUREAU D'ETUDES	Réalisation spot plein nature Semène	3 587,22 €
SARL CERAME ETUDE ET CONSEIL	Réalisation spot pleine nature abords Semène	1 170,00 €
<b>Aire d'activité de pleine nature - St Didier-en-Velay</b>		
ALTILITOPO	MO Réalisation Spot pleine nature - Espace Régis Vidal SDV	2 376,00 €
Centre CDG FONCTION PUBLIQUE TERRIT. DE HAUTE-LOIRE	Dématérialisation des MP - MO réalisation d'un spot de pleine nature	90,00 €
Direction de l'Information Légale et Administrative	Achat d'unités de publication National MO Réalisation spot pleine nature SDV	108,00 €
SAS OSMOSE PAYSAGE	MO Réalisation Spot pleine nature - Espace Régis Vidal SDV	702,72 €
<b>Contrat Territorial Affluents Furan Ondaine Lizeron</b>		
Société TRAVAUX RURAUX DU VELAY	Aménagement des berges de Lherbret SDV	23 665,20 €
<b>Parc Paysager Sambalou - Phase 2 - St Just Malmont</b>		
ACTIV RESEAUX BTLM SARL	Détection de géoréférencement réseaux - Sambalou SJM	567,00 €
ALIDADE GEOMETRES - TOPOGRAPHES	Relevés topographiques - Sambalou	3 596,94 €
MIRAMAND VICTOR	MO pour renaturation cours d'eau le Sambalou et son projet touristique	3 847,50 €
SA GINGER CEBTP	Complément étude sol projet SAMBALOU	5 535,00 €
SARL B INGENIERIE - BUREAU D'ETUDES	MO pour renaturation cours d'eau le Sambalou et son projet touristique	2 308,50 €
SARL CESAME ETUDE ET CONSEIL	MO pour renaturation cours d'eau le Sambalou et son projet touristique	9 234,00 €
<b>Contrat Rivière Ondaine - SAMBALOU - Phase 2</b>		
ACTIV RESEAUX BTLM SARL	Détection et géoréférencement réseaux Sambalou SJM	693,00 €
ALIDADE GEOMETRES-TOPOGRAPHES	Relevé topographique - Sambalou	4 396,26 €
MIRAMAND VICTOR	MO pour renaturation cours d'eau le Sambalou et son projet touristique	4 702,50 €

SA GINGER CEBTP	Complément étude sol projet SAMBALOU PHASE 2 + mission G2 PRO	6 765,00 €
SARL B INGENIERIE - BUREAU D'ETUDES	MO pour renaturation cours d'eau le Sambalou et son projet touristique	2 821,00 €
SARL CESAME ETUDE ET CONSEIL	MO pour renaturation cours d'eau le Sambalou et son projet touristique	11 286,00 €
<b>Musée de la Faulx - Pont Salomon</b>		
Agence ALPES CONTROLES COORDINATION SECURITE	Mission SPS - réhabilitation musée de la faulx PS	996,00 €
Centre CDG FONCTION PUBLIQUE TERRIT. DE HAUTE-LOIRE	Dématérialisation des MP - travaux aménagement du Musée de la Faulx à Pont Salomon	170,00 €
FARGETTE DAVID ATELIER SELARL	Maitrise d'œuvre pour la réhabilitation du musée de la faulx	4 141,02 €
MAGAUD Thierry - Architecte DPLG	Maitrise d'œuvre pour la réhabilitation du musée de la faulx	4 141,02 €
SARL AVP INGENIERIE - BET FLUIDES	Maitrise d'œuvre pour la réhabilitation du musée de la faulx	1 922,37 €
SARL ROCHARD & ASSOCIES - BET STRUCTURE	Maitrise d'œuvre pour la réhabilitation du musée de la faulx	1 922,37 €
SELARL HUIS 43	Constat 1er passage affichage permis de construire + Constat 2ème passage affichage permis de construire + PV de constat - Musée de la Faulx PS	807,60 €
<b>Voiries et Acquisition de matériel technique</b>		
BORNE TP	Travaux Programme Voirie 2022	162 378,00 €
C.C. LES MARCHES DU VELAY ROCHEBARON	Participation travaux de voirie Montluscat	29 425,18 €
Centre CDG FONCTION PUBLIQUE TERRIT. DE HAUTE-LOIRE	Dématérialisation des MP - programme voirie d'intérêt communal 2022	90,00 €
Direction de l'Information Légale et Administrative	Achat d'unité(s) de publication National marché programme voirie d'intérêt communal 2022	864,00 €
MOULIN	Travaux programme voirie d'intérêt intercommunal 2020	213 658,10 €
SARL ASP MARQUAGE ROUTIER	TX programme voirie d'intérêt intercommunal 2020	4 476,00 €
SARL JURI DIAGNOSTICS IMMOBILIERS	Analyse amiante /HAP Route Montbrison	2 452,80 €
SAS SICC VRD	MAITRISE D'OEUVRE VIC COMPLEMENTAIRE 2020 + MO Prog voirie communautaire 2022	6 376,03 €
<b>Bâtiments Communautaires</b>		
BERGER PRO ET CIE	Cafetière local technique	109,30 €
BERGER-LEVRAULT	Installation progiciels BL à distance 4 postes	540,00 €
Centre CDG FONCTION PUBLIQUE TERRIT. DE HAUTE-LOIRE	Installation nouveau serveur - AG	400,00 €



<b>Etablissement UGAP</b>	Lave-vaisselle Les Matrus + Tablette Ipad et enceinte bureau culture et CISPD	<b>5 086,31 €</b>
<b>FEU VERT</b>	Chaîne neige Trafic Renault Kangoo BC364 FS	<b>314,48 €</b>
<b>FRENCH CABANE (EPHEMERE SQUARE)</b>	Deux cabines Abbaye	<b>14 708,40 €</b>
<b>HAPPY MONDAY - ARCH'OFFICE</b>	Mobilier de bureau (siège Fregate) - Siège Abbaye multi structure	<b>2 903,21 €</b>
<b>KOESIO AURA</b>	Achat photocopieur Konica Minolta BH 227 L'Ilojeux et C3320i Les Matrus	<b>1 920,00 €</b>
<b>MANUTAN COLLECTIVITES</b>	Tables et chaises - Les Galarés	<b>821,39 €</b>
<b>PGDis - ALPHA BUREAU</b>	Commande petit mobilier	<b>170,85 €</b>
<b>PROLIANS RHONE-ALPES AUVERGNE</b>	Matériaux Fête de la Saint Eloi -saison culturelle	<b>489,46 €</b>
<b>PROXIVAL</b>	Acquisition serveur informatique + création ferme RD + Mise en place de 2 PC portables siège + Mise en place d'un nouveau poste portable pour un utilisateur + Prestation interconnexion	<b>41 616,00 €</b>
<b>PSAI INFORMATIQUE</b>	Disque dur SSD	<b>60,00 €</b>
<b>SA WESCO</b>	Meuble crèches	<b>1 132,37 €</b>
<b>SARL AFC HYGIENE SECURITE</b>	Chariot support balai - Crèche Croq'Malice	<b>171,24 €</b>
<b>SARL AVP INGENIERIE - BET FLUIDES</b>	Convention d'honoraires Etude ventilation mesure radon crèche les Matrus SDV	<b>1 500,00 €</b>
<b>SARL BEC MARQUAGE</b>	Panneaux totem ZA Velay Auvergne SFA	<b>1 198,80 €</b>
<b>SARL DPC SAS</b>	Bac et chariot à livre BD - Bib PS	<b>528,64 €</b>
<b>SARL ERENET - XEFI</b>	Matériel informatique + matériel informatique disque SSD Kingston KC600+ Disque dur portable- Siège abbaye + MCL SAMAR CONVERTISSEUR HDMI MALE VERS VGA FEMELLE - ST + Onduleur Vidéosurveillance + Onduleur, switch et borne wifi ST + Pack Office Ecrans interactifs + Station d'accueil pc portables FJ et Dvpt	<b>9 675,33 €</b>
<b>SARL FACADE STEPHANOISE</b>	SARL FACADE STEPHANOISE + Réparation mur mitoyen P.Royon SJM	<b>11 931,00 €</b>
<b>SARL INDEX</b>	Ecrans accueil/vidéoconférence + Migration et réinstallation base de données GED	<b>36 945,60 €</b>
<b>SARL INFORTECH</b>	Achat matériel informatique reconditionné - Service culture	<b>5 465,00 €</b>
<b>SARL ITE RESEAUX</b>	Serveur télécom + Téléphones Siège abbaye	<b>7 175,40 €</b>
<b>SARL MARXER INFORMATIQUE</b>	PC reconditionnés + Microsoft office / Med ASL/ Croq'Malice/BIB SFA	<b>3 664,80 €</b>
<b>SARL MONSIEUR BRICOLAGE</b>	Etagères OT	<b>130,80 €</b>

SAS DECATHLON PRO	Armoire pliable - Camp enfance + Caisson	300,10 €
SAS LECLERC FIRMINY S.A. FIRMINY DISTRIBUTION	Micro-ondes RPE BC07286	118,00 €
SAS LYRECO	Chariot double seau 22 l avec presse-L'llojeux	75,17 €
SAS SOLU PANNES	Autolaveuse Compacte à batterie + Autolaveuse numatic à batterie	8 574,00 €
SAS TFC AUVERGNE	Ensemble vidéo protection - ZA La Garnasse SJM	4 140,00 €
Société AUTOUR DE BEBE	Transat croq malice	239,97 €
Société BESSON Ets Chauffage	Fournitures et pose chaudière crèche Les Matrus	7 236,62 €
Société CAISSE EPARGNE ET PREVOYANCE D'AUVERGNE ET DU LIMOUSIN	Tablette accueil de loisirs Lenovo CB + Webcam - OT ASL	1 223,85 €
<b>Ecole de musique intercommunale</b>		
THOMANN	Matériel de musique	1 966,30 €
<b>Protection Vidéo Protection Bâtiments Vidéo</b>		
SAS TFC AUVERGNE	Vidéo protection bâtiments CISPD	6 309,60 €
Société FRAISSE ET FILS	Vidéo protection bâtiments CISPD	523,80 €
<b>Pôle économique et d'usages numériques- Espace coworking</b>		
Centre CDG FONCTION PUBLIQUE TERRIT. DE HAUTE-LOIRE	Dématérialisation MP : Aménagement château seigneurial	130,00 €
Direction de l'Information Légale et Administrative	Achat d'unités de publication européen - château seigneurial ASL/Mobilier	864,00 €
SA DEPUIS DEMAIN	AMO château seigneurial - ASL DESIGN ESPACE	3 400,00 €
Société COOPER'ACTIV	AMO Agencement équipement Pôle économique et usages numériques Château d'Aurec + Equipement château seigneurial	15 717,55 €
<b>Aire d'accueil d'activités de pleine nature la Séauve</b>		
Agence ALPES CONTROLES COORDINATION SECURITE	Mission SPS aménagement aire activités pleine nature LSSS	1 566,00 €
GIE STRAT&GIE	Mission Maitrise d'Œuvre aménagement aire d'accueil d'activité pleine nature LSS	1 926,61 €
KCM	Aménagement aire activités pleine nature LSSS- Fourniture et pose Garde-corps- DGD	6 634,50 €
MZI SOVETRA	Aménagement aire activités pleine nature LSS	47 309,80 €
SARL LES 4 F -TOILINATURE	Aménagement aire activités pleine nature LSS - Toilette sèches	32 940,00 €
SARL SGI	MO aménagement aire d'accueil d'activité de pleine nature LSS	1 560,00 €

<b>SAS OSMOSE PAYSAGE</b>	Mission maîtrise d'Œuvre aménagement aire d'accueil d'activité pleine nature LSS	<b>9 357,46 €</b>
<b>SAS S.D.R.T.P.</b>	Mission maîtrise d'œuvre aménagement aire d'accueil d'activité pleine nature LSS	<b>14 690,70 €</b>
<b>Société FOURNEL PEPINIÈRES</b>	Aménagement aire activité pleine nature LSS - Espaces verts signalétique	<b>41 591,11 €</b>
<b>Projets Touristiques</b>		
<b>ALTI CREATIONS</b>	Panneau départ VTT	<b>1 526,40 €</b>
<b>SAS ECO COMPTEUR</b>	Eco compteur pyro evo	<b>4 140,00 €</b>
<b>Réfection rue tranquille ASL</b>		
<b>FBI-ie Franck BEAULAIGUE Ingénierie - Infrastructure et Environ</b>	Maitrise d'œuvre Travaux de renouvellement réseau assainissement et AEP rue tranquille ASL	<b>10,35 €</b>
<b>Site d'escalade Indoor - Aurec/Loire</b>		
<b>Centre CDG FONCTION PUBLIQUE TERRIT. DE HAUTE-LOIRE</b>	Démat des MP : MO création d'une salle pour la pratique de l'escalade (ASL)	<b>90,00 €</b>
<b>Direction de l'Information Légale et Administrative</b>	Achat d'unité(s) de publication National MO site escalade indoor ASL	<b>108,00 €</b>
<b>OP 108 Eau Potable - Mise en séparatif le Breuil - St Didier-en Velay</b>		
<b>GEOLIS</b>	MO Travaux d'assainissement EP	<b>939,58 €</b>
<b>GRPT BOUCHARDON</b>	Travaux d'assainissement et eau potable	<b>99 274,08 €</b>
<b>OP 109 Eau Potable - Mise en séparatif Hameaux La Bessonnère - St Didier-en Velay</b>		
<b>GEOLIS</b>	MO Travaux d'assainissement EP	<b>339,84 €</b>
<b>GRPT BOUCHARDON</b>	Travaux d'assainissement et eau potable	<b>53 567,74 €</b>
<b>OP 111 Eau Potable - Mise en séparatif Lotissement Cote Vielle St Just Malmont</b>		
<b>MOULIN</b>	Travaux d'assainissement et eau potable	<b>11 274,48 €</b>
<b>GME TREMA / BOUCHARDON</b>	Travaux d'assainissement et eau potable	<b>168 849,28 €</b>
<b>LRA</b>	Passage caméra	<b>1 558,42 €</b>
<b>OP 112 Eau Potable Avenue du Pont - Aurec sur Loire</b>		
<b>GME TREMA / BOUCHARDON</b>	Travaux d'assainissement et eau potable	<b>196 084,62 €</b>
<b>OREA</b>	Travaux de chemisage	<b>24 773,09 €</b>
<b>OP 113 Eau Potable - Mise en séparatif Boulevard des jardins - St Didier-en Velay</b>		
<b>GRPT BOUCHARDON / TREMA</b>	Travaux d'assainissement et eau potable	<b>46 761,09 €</b>
<b>GEOLIS</b>	MO Travaux d'assainissement EP	<b>479,85 €</b>
<b>ID'VIA</b>	Travaux d'assainissement et eau potable	<b>4 350,00 €</b>
<b>OP 114 Renouvellement tronçon d'Auroure - St Féreol d'Auroure</b>		
<b>GEOLIS</b>	MO Travaux d'assainissement EP	<b>247,93 €</b>
<b>SMTP</b>	Travaux d'assainissement et eau potable	<b>33 556,80 €</b>

<b>OP 115 Rue Frédéric Boulet - St Didier-en Velay</b>		
<b>GEOLIS</b>	MO Travaux d'assainissement EP	<b>423,79 €</b>
<b>GRPT BOUCHARDON / TREMA</b>	Travaux d'assainissement et eau potable	<b>50 694,28 €</b>
<b>OP 139 Bassin de la Sagne - St Férreol d'Auroure</b>		
<b>CDG</b>	Démat marchés publics	<b>90,00 €</b>
<b>DILA</b>	Publication journal officiel	<b>108,00 €</b>
<b>SICC VRD</b>	MO Travaux d'assainissement EP	<b>4 095,01 €</b>
<b>SDRTP</b>	Travaux de terrassement	<b>34 290,37 €</b>
<b>TPS 43</b>	Travaux de remise en état du bassin de rétention	<b>10 705,00 €</b>
<b>LFE 63</b>	Travaux de remise en état du bassin de rétention	<b>13 643,83 €</b>
<b>OP 116 Eau Potable Rue des Acacias - Pont Salomon</b>		
<b>MOULIN</b>	Raccordement EP	<b>1 620,00 €</b>
<b>TREMA</b>	Travaux terrassement EP	<b>5 850,36 €</b>
<b>OP 140 Eau Potable Rue des Ribbes - Aurec sur Loire</b>		
<b>GME AUREC TREMA</b>	Travaux terrassement EP	<b>4 584,00 €</b>
Montant total 1		<b>1 662 957,62 €</b>

## DEPENSES DE FONCTIONNEMENT

TIERS	NATURE	MONTANT
<b>Abonnement</b>		
<b>AUTO MOTO</b>	Abonnement	<b>69,70 €</b>
<b>PRISMA PRESSE</b>	Abonnement	<b>249,60 €</b>
<b>PSYCHOLOGIES MAGAZINE</b>	Abonnement	<b>64,00 €</b>
<b>SA CENTRE FRANCE NUMERIQUE</b>	Abonnement	<b>19,50 €</b>
<b>SA TERRE VIVANTE</b>	Abonnement	<b>28,90 €</b>
<b>SALAMANDRE</b>	Abonnement	<b>29,00 €</b>
<b>SARL CAUSETTE ABONNEMENTS</b>	Abonnement	<b>53,90 €</b>
<b>SARL KAIZEN</b>	Abonnement	<b>40,00 €</b>
<b>SAS EDITIONS HUBERT BURDA MEDIA</b>	Abonnement	<b>72,50 €</b>
<b>SAS REWORLD MEDIA</b>	Abonnement	<b>32,00 €</b>
<b>SAS REWORLD MEDIA MAGAZINES</b>	Abonnement	<b>39,00 €</b>
<b>Société AUX BONNES NOUVELLES</b>	Abonnement	<b>453,80 €</b>
<b>Société BAYARD PRESSE</b>	Abonnement	<b>263,80 €</b>
<b>UNI MEDIAS</b>	Abonnement	<b>45,00 €</b>
<b>Activités extérieures</b>		
<b>Agence 3P PEDAGOGIE ET PROTECTION</b>	Activités extérieures	<b>380,00 €</b>
<b>AMIS DE ROCHEBARON</b>	Activités extérieures	<b>92,00 €</b>
<b>ASSO EN AVANT KONSL' DIZ</b>	Activités extérieures	<b>1 710,00 €</b>
<b>Association BUREAU DES GUIDES ET ACCOMPAGNATEURS DE CHAMROUSSE</b>	Activités extérieures	<b>2 208,00 €</b>
<b>Association COMPAGNIE JUSTE A TEMPS</b>	Activités extérieures	<b>794,80 €</b>
<b>Association COMPAGNIE LE CRI DE LA LUNE</b>	Activités extérieures	<b>210,00 €</b>

Association COMPAGNIE THEATRE DE LA TARLATANE	Activités extérieures	1 050,00 €
Association EVEIL FORME LOISIR	Activités extérieures	897,00 €
Association GUIDE NATURE RANDONNEE	Activités extérieures	570,00 €
Association LA MANIVELLE	Activités extérieures	360,00 €
Association LE FANFARON	Activités extérieures	975,00 €
Association LES DESAXES	Activités extérieures	1 317,28 €
Association LES ENFANTS	Activités extérieures	400,00 €
Association LES FRANCAS LOIRE	Activités extérieures	1 650,00 €
Association L'HURLUBERLU	Activités extérieures	411,80 €
Association MEME PAS EN REVE	Activités extérieures	925,00 €
Association POUDRE D'ESPERLUETTE-Mmes Marie Pierre TOURON et Karine MICHEL	Activités extérieures	420,00 €
Association RUGBY 43	Activités extérieures	195,00 €
Association THEATRE DE NUIT	Activités extérieures	12 521,93 €
Association ZOMACOM	Activités extérieures	4 392,00 €
ATELIER MASSAGE BEBE TOUCH D'AMOUR	Activités extérieures	400,00 €
AURECINEMA	Activités extérieures	285,00 €
BASE DE LOISIRS	Activités extérieures	774,00 €
BASE DE LOISIRS ST PIERRE DE BOEUF	Activités extérieures	3 151,80 €
BROUZE MIREIL	Activités extérieures	240,00 €
CAMPING LAC DE DEVESSET	Activités extérieures	1 536,00 €
CAMPING LE LANFONNET	Activités extérieures	943,20 €
CAMPING L'IMPREVU	Activités extérieures	1 171,60 €
CENTRE AQUA PASSION	Activités extérieures	132,50 €
CENTRE EQUESTRE UNIEUX	Activités extérieures	237,50 €
CENTRE MARCHISIO	Activités extérieures	4 170,00 €
CHATEAU DE BOUTHEON	Activités extérieures	500,30 €
CINE RUBAN	Activités extérieures	568,00 €
CINEMA LE MELIES	Activités extérieures	340,00 €
COLLEGE ROGER RUEL	Activités extérieures	200,00 €
Comité MOBIL SPORT "CRSMR ARA"	Activités extérieures	430,00 €
Compagnie c'est quoi le projet ?	Activités extérieures	1 057,00 €
COMPAGNIE IDYLE	Activités extérieures	316,50 €
COMPAGNIE LA ZANKA	Activités extérieures	7 872,75 €
COMPAGNIE LIZ ART	Activités extérieures	1 142,40 €
Compagnie SHANGAI	Activités extérieures	790,00 €
CONCEPTION REVES	Activités extérieures	900,00 €
DI CARO CHRISTOPHE - Christophe	Activités extérieures	100,00 €
ENSEMBLE HORS CHAMP	Activités extérieures	8 910,00 €
Entreprise LASER GAME EVOLUTION SARL EX NIHILO	Activités extérieures	741,00 €
ESF BERNEX	Activités extérieures	540,00 €
ESF MASSIF DU MEZENC	Activités extérieures	272,00 €
Etablissement STATION DE LA SAMBUY	Activités extérieures	480,00 €
FAMILY AVENTURE	Activités extérieures	2 221,00 €
FAYOLLE - Gregory	Activités extérieures	408,07 €
FEDER.DE PECHE DE HAUTE-LOIRE	Activités extérieures	140,00 €
G2 ARTISTIK	Activités extérieures	500,00 €
GARP GUSO	Activités extérieures	1 676,00 €
JANIN MARION	Activités extérieures	3 529,50 €
LA BORIA DES GOTAS	Activités extérieures	705,00 €
LA GRANGE AUX ABEILLES - APITECH	Activités extérieures	488,00 €
LE VERT PLATEAU	Activités extérieures	2 040,00 €

LES 3 C	Activités extérieures	208,00 €
LES ACROBOIS PILAT	Activités extérieures	503,00 €
LES FRANCAS HAUTE-LOIRE	Activités extérieures	144,00 €
LES KIPOUNI'S ASSOCIATION	Activités extérieures	130,00 €
LESAIN'T Caroline	Activités extérieures	1 945,00 €
L'Ozen centre aquatique	Activités extérieures	638,00 €
LU DOTHEQUE RICOCHET	Activités extérieures	4 675,22 €
LUGIK PARK	Activités extérieures	98,00 €
Mairie SAINTE SIGOLENE	Activités extérieures	1 252,80 €
Mairie ST DIDIER-EN-VELAY	Activités extérieures	890,00 €
Mairie PATINOIRE MUNICIPALE DE SAINT ETIENNE	Activités extérieures	296,45 €
MARCON MAGALI PSYCHOMOTRICIENNE	Activités extérieures	2 310,00 €
MEGA MOME TOUIL DJAMEL	Activités extérieures	829,92 €
MELKIOR - MR BONNEFILLE - Patrick	Activités extérieures	304,45 €
MICHOUD SPORT	Activités extérieures	2 164,00 €
NADIA COSTE BONTOUX	Activités extérieures	1 566,09 €
Natur'à Pattes	Activités extérieures	190,00 €
NAUDIN - Isabelle	Activités extérieures	2 114,00 €
OFFICE DU TOURISME HAUT LIGNON	Activités extérieures	17,12 €
OPERA ST ETIENNE	Activités extérieures	330,00 €
PARENTHESE BIEN NAITRE	Activités extérieures	325,00 €
PGDis - ALPHA BUREAU	Activités extérieures	352,86 €
PLANETARIUM DE SAINT ETIENNE ASTRONEF	Activités extérieures	611,10 €
PROST - Coralie Paule	Activités extérieures	235,77 €
PROVENZANO Julien	Activités extérieures	625,00 €
PSJ 43	Activités extérieures	561,00 €
PUZENAT - François	Activités extérieures	235,77 €
S.P.L.E. LOIRE SEMENE LOISIRS	Activités extérieures	480,00 €
SA GOOD TIME	Activités extérieures	220,00 €
SA SRMB	Activités extérieures	3 919,90 €
SACEM	Activités extérieures	55,29 €
SAFARI DE PEAUGRES	Activités extérieures	1 430,00 €
SAIN'T VIC'TOUR CLUB	Activités extérieures	471,00 €
SAPET HELENE	Activités extérieures	5 006,60 €
SARL CC COACH	Activités extérieures	300,00 €
SARL Cie DECLIC	Activités extérieures	1 793,00 €
SARL CINEMA LE MAJESTIC	Activités extérieures	22,20 €
SARL DJM SONORISATION	Activités extérieures	291,50 €
SARL DOUDOU PARK	Activités extérieures	442,00 €
SARL DROME AVENTURES	Activités extérieures	2 400,00 €
SARL LES ALOUETTES	Activités extérieures	12 853,63 €
SARL LES PETITES LUMIERES	Activités extérieures	2 611,90 €
SARL MIELLERIE DES GORGES DE LA LOIRE GAEC	Activités extérieures	229,45 €
SARL Prison Island	Activités extérieures	396,00 €
SARL RELIURE OLLIVIER	Activités extérieures	441,00 €
SARL SNELL	Activités extérieures	800,00 €
SARL TOUT UN EVENEMENT	Activités extérieures	195,00 €
SARL TYROLIANE	Activités extérieures	434,00 €
SARL VEDA SPHERE	Activités extérieures	689,67 €
SARL YES HIGH TECH SARL	Activités extérieures	3 437,07 €
SAS BLOC A BRAC	Activités extérieures	65,00 €
SAS EVENTS ATTRACTION	Activités extérieures	1 250,00 €
SAS LES ROCHES LOISIRS	Activités extérieures	88,20 €

Société LATESTAIRE EMIE	Activités extérieures	660,00 €
Société PRABOURE	Activités extérieures	235,50 €
SOPHIANE TOUR	Activités extérieures	738,50 €
SPORTS NATURE DEVESSET	Activités extérieures	4 123,60 €
TEYSSEYRE - Sabine	Activités extérieures	300,00 €
TEYSSIER LAURENCE	Activités extérieures	410,00 €
TONIC AVENTURE GITE DE PRADEL	Activités extérieures	1 563,00 €
TOUROPARC - PARC ZOOLOGIQUE & D'ATTRACTIONS	Activités extérieures	254,00 €
UFOLEP	Activités extérieures	684,20 €
UNION REGIONALE DES FRANCAS DU RHONE-ALPES	Activités extérieures	690,00 €
URBAN SOCCER BUBBLE FUN	Activités extérieures	220,00 €
<b>Alimentation</b>		
SARL CARREFOUR EXPRESS -SARL FMR DISTRIBUTION	Alimentation-Restauration	515,21 €
INTERMARCHE	Alimentation-Restauration	139,63 €
BOUL PAT SAMUEL	Alimentation-Restauration	30,00 €
BOULANGERIE CORNILLON	Alimentation-Restauration	9,80 €
BOULANGERIE THOUVENOT	Alimentation-Restauration	16,20 €
CARREFOUR MARKET / CRD	Alimentation-Restauration	3 217,69 €
CHEZ L'ANDALOUSE	Alimentation-Restauration	648,00 €
DISTRIBUTION CASINO FRANCE	Alimentation-Restauration	1 174,95 €
REGIE POLE ANIMATION	Alimentation-Restauration	818,58 €
RESTAURANT AU BON AIR	Alimentation-Restauration	1 680,00 €
SARL L'ATELIER PIZZA	Alimentation-Restauration	61,00 €
SAS GIFI FIRMINY	Alimentation-Restauration	29,91 €
SAS INTERMACHE SODIV VIZILLE	Alimentation-Restauration	605,35 €
SAS INTERMARCHE	Alimentation-Restauration	471,90 €
SAS LECLERC FIRMINY S.A. FIRMINY DISTRIBUTION	Alimentation-Restauration	514,18 €
SAS NETTO TENTO	Alimentation-Restauration	905,87 €
SODALI	Alimentation-Restauration	926,65 €
SUPER U YSSINGEAUX	Alimentation-Restauration	57,66 €
TETRAS AVENTURES	Alimentation-Restauration	284,60 €
VIVAL - Mme FORESTIER	Alimentation-Restauration	28,80 €
VIVAL - Mr et Mme SEUX	Alimentation-Restauration	418,12 €
<b>Documentations techniques</b>		
SAS GROUPE MONITEUR S.A.S.	Documentation	355,00 €
Société GROUPE PROGRES SA	Documentation	472,00 €
TERRITORIAL EDITIONS	Documentation	275,00 €
<b>Enlèvement fourrière</b>		
GARAGE LUZY	Enlèvement fourrière	1 440,00 €
<b>Fourniture petit équipement</b>		
A MI-BOIS MENUISIER AGENCEUR	Fourniture petit équipement	336,00 €
BOULANGER VILLARS	Fourniture petit équipement	115,90 €
BURO PLUS FIRMINY	Fourniture petit équipement	65,96 €
CARREFOUR MARKET / CRD	Fourniture petit équipement	651,59 €
CHAPUIS PLOMBERIE	Fourniture petit équipement	852,50 €
CROUZOLON	Fourniture petit équipement	140,58 €
DEMARS CREPET SARL	Fourniture petit équipement	1 621,80 €
DISTRIBUTION CASINO FRANCE	Fourniture petit équipement	297,79 €
EURL MAIN	Fourniture petit équipement	47,60 €

FEU VERT	Fourniture petit équipement	140,16 €
INTERMARCHÉ MONISTROL	Fourniture petit équipement	21,40 €
LES 3 OURS	Fourniture petit équipement	526,73 €
PROLIANS RHONE-ALPES AUVERGNE	Fourniture petit équipement	1 499,57 €
REGIE POLE ANIMATION	Fourniture petit équipement	22,96 €
REXEL	Fourniture petit équipement	244,02 €
SA AGE -DUSSAUZE	Fourniture petit équipement	1 526,75 €
SA CERTINOMIS	Fourniture petit équipement	348,00 €
SA WESCO	Fourniture petit équipement	663,28 €
SARL AFC HYGIENE SECURITE	Fourniture petit équipement	73,86 €
SARL BEC MARQUAGE	Fourniture petit équipement	187,20 €
SARL CARREFOUR EXPRESS -SARL FMR DISTRIBUTION	Fourniture petit équipement	28,66 €
SARL MONSIEUR BRICOLAGE	Fourniture petit équipement	2 375,41 €
SARL MONSIEUR STORE - CHAPUIS	Fourniture petit équipement	329,92 €
SARL MOTOCULTURE 42	Fourniture petit équipement	118,00 €
SAS AUTOMOBILES PICHON	Fourniture petit équipement	271,38 €
SAS CIM SUCHAIL	Fourniture petit équipement	535,05 €
SAS DECATHLON PRO	Fourniture petit équipement	83,31 €
SAS GIFI FIRMINY	Fourniture petit équipement	187,85 €
SAS INTERMARCHÉ	Fourniture petit équipement	66,61 €
SAS La Maison de l'étancheur	Fourniture petit équipement	646,73 €
SAS LECLERC FIRMINY S.A. FIRMINY DISTRIBUTION	Fourniture petit équipement	303,58 €
SAS MESTRE	Fourniture petit équipement	686,64 €
SAS NETTO TENTO	Fourniture petit équipement	31,23 €
SAS XEFI	Fourniture petit équipement	73,26 €
SAS YES ELECTRIQUE - CEF	Fourniture petit équipement	915,58 €
SERVICE BETON - SOCOBAT	Fourniture petit équipement	371,12 €
Société AUTOUR DE BEBE	Fourniture petit équipement	162,47 €
Société BRICOMARCHÉ	Fourniture petit équipement	409,77 €
Société CAISSE EPARGNE ET PREVOYANCE D'AUVERGNE ET DU LIMOUSIN	Fourniture petit équipement	124,32 €
Société DECO LOIRE PEINTURE	Fourniture petit équipement	1 442,04 €
Société DESAUTEL	Fourniture petit équipement	381,83 €
Société MEUBLES IKEA FRANCE SNC	Fourniture petit équipement	460,70 €
Société MOURY CPC	Fourniture petit équipement	110,66 €
Société SETMC BOUTE YVES	Fourniture petit équipement	551,36 €
SODALI	Fourniture petit équipement	18,63 €
VIVAL - Mr et Mme SEUX	Fourniture petit équipement	16,29 €
<b>Fluides</b>		
ASSAINISSEMENT REGIE	Fluides	145 305,00 €
CPie VEOLIA EAU-COMPAGNIE GALE EAUX	Fluides	41 884,72 €
SA EDF COLLECTIVITES	Fluides	35 173,42 €
SA TOTAL DIRECT ENERGIE	Fluides	52 177,55 €
SAS ENI	Fluides	10 465,06 €
SYNDICAT DES EAUX SEMENE	Fluides	3 858,69 €
<b>Fourniture de bureau</b>		
CARREFOUR MARKET / CRD	Fourniture de bureau	45,51 €
DISTRIBUTION CASINO FRANCE	Fourniture de bureau	31,00 €
Etablissement UGAP	Fourniture de bureau	96,16 €
PGDis - ALPHA BUREAU	Fourniture de bureau	3 957,93 €
QUADIENT	Fourniture de bureau	369,00 €



SARL DEPOSE PAR EOLE - MR GEOFFROY JEAN PAUL	Fourniture de bureau	387,60 €
SARL LIBRAIRIE AU COIN DU FEU	Fourniture de bureau	9,80 €
SAS LECLERC FIRMINY S.A. FIRMINY DISTRIBUTION	Fourniture de bureau	9,90 €
SAS LYRECO	Fourniture de bureau	121,92 €
<b>Entretiens réparations</b>		
A MI-BOIS MENUISIER AGENCEUR	Entretiens réparations	300,00 €
A TOUT BAT SAS	Entretiens réparations	604,00 €
ALTI CREATION	Entretiens réparations	276,00 €
AXIMUM RHONE LOIRE	Entretiens réparations	14 568,94 €
CHAPUIS PLOMBERIE	Entretiens réparations	4 303,50 €
DEMARS CREPET SARL	Entretiens réparations	636,00 €
ENGIE SAINT ETIENNE	Entretiens réparations	1 610,87 €
Entreprise ALISE-SANDRON	Entretiens réparations	2 365,00 €
MOINE Hervé - MACONNERIE	Entretiens réparations	15 223,92 €
NEOVIA MAINTENANCE 2	Entretiens réparations	2 502,00 €
ONYX ARA	Entretiens réparations	17 394,00 €
PROLIANS RHONE-ALPES AUVERGNE	Entretiens réparations	134,34 €
SA ENGIE SOLUTION Agence Loire porte sud	Entretiens réparations	2 026,49 €
SA TJE TEISSIER JOSEPH ELECTRICITE	Entretiens réparations	7 561,03 €
SARL AUVERGNE ASCENSEUR	Entretiens réparations	165,90 €
SARL STMA	Entretiens réparations	2 523,96 €
SARL TRAVAUX PUBLICS CONVERT	Entretiens réparations	540,00 €
SAS CHAVANA ELEC	Entretiens réparations	198,00 €
SAS COLAS RHONES ALPES	Entretiens réparations	37 995,60 €
SAS COPAS SYSTEMES	Entretiens réparations	869,23 €
SELARL HUIS 43	Entretiens réparations	451,19 €
Société BESSON Ets Chauffage	Entretiens réparations	12,52 €
Société DESAUTEL	Entretiens réparations	78,00 €
STE RECUPER. & VALORISAT. VACHER	Entretiens réparations	9,48 €
<b>Fourniture produit d'entretien</b>		
CARREFOUR MARKET / CRD	Fourniture produit d'entretien	224,32 €
INTERMARCHE MONISTROL	Fourniture produit d'entretien	15,45 €
SARL AFC HYGIENE SECURITE	Fourniture produit d'entretien	8 819,10 €
SA WESCO	Fourniture produit d'entretien	292,56 €
SAS LECLERC FIRMINY S.A. FIRMINY DISTRIBUTION	Fourniture produit d'entretien	81,56 €
Société MOURY CPC	Fourniture produit d'entretien	1 532,13 €
VIVAL - Mme FORESTIER	Fourniture produit d'entretien	6,47 €
<b>Frais d'affranchissement</b>		
LA POSTE	Frais d'affranchissement	6 012,02 €
LA POSTE	Frais d'affranchissement	148,68 €
<b>Frais de carburant</b>		
AS 24	Frais de carburant	6 356,03 €
REGIE POLE ANIMATION	Frais de carburant	71,50 €
SAS EDENRED FRANCE	Frais de carburant	2 058,09 €
SAS EDENRED FUEL CARD	Frais de carburant	5 292,41 €
Société CAISSE EPARGNE ET PREVOYANCE D'Auvergne et du Limousin	Frais de carburant	195,46 €
<b>Frais de télécommunication</b>		
BOUYGUES TELECOM	Frais de télécommunication	7 369,79 €
ORANGE NANCY	Frais de télécommunication	25 420,44 €

SA E-LIANCE	Frais de télécommunication	2 865,60 €
SA ORANGE INTERNET PARIS	Frais de télécommunication	96,00 €
<b>Frais de restauration</b>		
Mairie ST JUST MALMONT	Frais de restauration	320,00 €
S.P.L.E. LOIRE SEMENE LOISIRS	Frais de restauration	29 323,95 €
SARL LA FERME DE LAVEE	Frais de restauration	48 783,29 €
SARL SPTC LE GRAND GALOP	Frais de restauration	192,00 €
<b>Frais de réception</b>		
ABRIAL Fabrice "LES 4 CHEMINS"	Frais de réception	23,10 €
AU FOURNIL DE TOM	Frais de réception	58,76 €
AUBERGE LA SAPINIÈRE - J. BONCHE	Frais de réception	26,00 €
BOUCHERIE GAYTON	Frais de réception	407,50 €
BOULANGERIE CORNILLON	Frais de réception	110,40 €
CARREFOUR MARKET / CRD	Frais de réception	55,93 €
DINE AMI TABLE	Frais de réception	180,00 €
GAEC DE SAINT DENIS	Frais de réception	95,00 €
GITES LES CHANTIGNOLES	Frais de réception	1 245,60 €
LES CHANTIGNOLES	Frais de réception	857,20 €
LUGIK PARK	Frais de réception	136,00 €
Mairie ST VICTOR MALESCOURS	Frais de réception	180,00 €
RESTAURANT LE CAPITOLE	Frais de réception	14,70 €
SARL LA FERME DE LAVEE	Frais de réception	63,97 €
SARL L'ATELIER PIZZA	Frais de réception	317,20 €
SAS INTERMARCHÉ	Frais de réception	40,90 €
SAS L'ABREUVOIR	Frais de réception	235,50 €
SAS LES CEDRES BLEUS HOTEL RESTAURAN	Frais de réception	33,50 €
SAS LES DELICES DE SAINT DENIS	Frais de réception	190,00 €
Société CAISSE EPARGNE ET PREVOYANCE D'Auvergne et du Limousin	Frais de réception	86,10 €
Société LES FRUITS DES COINS CURTIL JORIS	Frais de réception	30,00 €
TAILLANDIER - Christophe	Frais de réception	295,00 €
VIVAL - Mr et Mme SEUX	Frais de réception	775,54 €
<b>Frais honoraires</b>		
SELARL ZILIC-BALAY - SABOT-BARCET - AZZOLA - POYET	Assistances Conseil- Frais Honoraires	1 306,16 €
Société CMS FRANCIS LEFEBVRE	Assistances Conseil- Frais Honoraires	4 140,00 €
STE D'AMENAG.FONCIER & ETS RURAL	Assistances Conseil- Frais Honoraires	1 260,00 €
<b>Livres, Cassettes, disques</b>		
Association LES INCORRUPTIBLES	Livres, Cassettes, disques	90,00 €
CVS - Département Audio	Livres, Cassettes, disques	7 028,16 €
LIBRAIRIE DES CROQUELINOTTES	Livres, Cassettes, disques	1 529,48 €
PGDis - ALPHA BUREAU	Livres, Cassettes, disques	311,40 €
SA BIBLIOTHEQUE POUR L'ECOLE - PEMF	Livres, Cassettes, disques	71,38 €
SA WESCO	Livres, Cassettes, disques	32,00 €
SARL LIBRAIRIE DES BULLES ET DES HOMMES	Livres, Cassettes, disques	6 556,18 €
SAS L'HIRONDAINE	Livres, Cassettes, disques	45 283,18 €
<b>Maintenance</b>		
Agence ALPES CONTROLES COORDINATION SECURITE	Maintenance	816,00 €
AMICIEL	Maintenance	5 013,53 €
BERGER-LEVRAULT	Maintenance	1 599,46 €

C.C. LES MARCHES DU VELAY ROCHEBARON	Maintenance	1 915,00 €
Centre CDG FONCTION PUBLIQUE TERRIT. DE HAUTE-LOIRE	Maintenance	1 810,00 €
KOESIO AURA	Maintenance	689,94 €
ORPHEE - C3rb Informatique	Maintenance	3 903,04 €
PROXIVAL	Maintenance	37 736,84 €
SA CLEM	Maintenance	12 437,67 €
SA E-LIANCE	Maintenance	1 368,00 €
SARL ABTEL	Maintenance	810,00 €
SARL AUVERGNE ASCENSEUR	Maintenance	481,76 €
SARL BADIOU HYGIENE ENVIRONNEMENT	Maintenance	371,08 €
SARL INDEX	Maintenance	2 313,04 €
SARL ITE RESEAUX	Maintenance	1 854,46 €
SARL SECURIT' JEUX	Maintenance	810,00 €
SAS HERVE THERMIQUE	Maintenance	1 314,46 €
SAS LOIRE ASCENSEURS	Maintenance	879,96 €
SAS SAPIAN	Maintenance	3 731,96 €
SAS SCHILLER	Maintenance	356,40 €
SAS TFC AUVERGNE	Maintenance	1 491,87 €
SHI INTERNATIONAL	Maintenance	1 035,79 €
Société BESSON Ets Chauffage	Maintenance	140,42 €
Société C' PRO KOESIO	Maintenance	2 948,39 €
Société CAISSE EPARGNE ET PREVOYANCE D'AUVERGNE ET DU LIMOUSIN	Maintenance	288,00 €
Société DESAUTEL	Maintenance	25,20 €
SOCOTEC	Maintenance	2 342,40 €
<b>Matériels pédagogiques</b>		
CARREFOUR MARKET / CRD	Matériel pédagogique	363,93 €
DISTRIBUTION CASINO FRANCE	Matériel pédagogique	103,33 €
FILMOLUX SARL	Matériel pédagogique	3 282,70 €
FUZEAU	Matériel pédagogique	471,80 €
INTERCO	Matériel pédagogique	1 374,41 €
LUDOTHEQUE RICOCHET	Matériel pédagogique	23,00 €
ODMP WILALEX MAGBEL	Matériel pédagogique	233,00 €
PGDis - ALPHA BUREAU	Matériel pédagogique	14 422,53 €
SA CENTRAKOR	Matériel pédagogique	540,46 €
SA WESCO	Matériel pédagogique	3 079,74 €
SARL BIMIER MARQUAGE SARL	Matériel pédagogique	280,80 €
SARL BURO PLUS CHAP BURO	Matériel pédagogique	135,73 €
SARL CARREFOUR EXPRESS -SARL FMR DISTRIBUTION	Matériel pédagogique	26,27 €
SARL DECOR DISCOUNT	Matériel pédagogique	29,80 €
SARL HOP TOYS	Matériel pédagogique	481,50 €
SARL ML2J - KING JOUET MONISTROL	Matériel pédagogique	79,98 €
SARL MONSIEUR BRICOLAGE	Matériel pédagogique	293,85 €
SARL PHARMACIE DU VILLAGE - Mr TRONEL	Matériel pédagogique	20,20 €
SARL SOJERO-BEBE 9	Matériel pédagogique	3 370,50 €
SAS A FLEUR DE LYS	Matériel pédagogique	40,00 €
SAS CARTOTHEQUE EGG	Matériel pédagogique	144,36 €
SAS DECATHLON PRO	Matériel pédagogique	889,25 €
SAS GAMM VERT	Matériel pédagogique	17,90 €
SAS GIFI FIRMINY	Matériel pédagogique	1 167,32 €
SAS LECLERC FIRMINY S.A. FIRMINY DISTRIBUTION	Matériel pédagogique	150,24 €

SAS L'HIRONDAINE	Matériel pédagogique	296,75 €
Société BRICOMARCHE	Matériel pédagogique	31,65 €
Société GEYSSANT	Matériel pédagogique	70,00 €
Société MEUBLES IKEA FRANCE SNC	Matériel pédagogique	123,32 €
<b>Organisme de cotisation</b>		
Association ASSOC. DEPARTEMENTALE DES MAIRES DE LA HAUTE LOIRE	Organisme de cotisation	1 109,49 €
Association AUVERGNE RHONE-ALPES ENTREPRISE	Organisme de cotisation	100,00 €
Association MISSION LOCALE DE LA JEUNE LOIRE ET SES RIVIERES	Organisme de cotisation	217,00 €
CDRP HAUTE LOIRE	Organisme de cotisation	1 662,96 €
Centre CDG FONCTION PUBLIQUE TERRIT. DE HAUTE-LOIRE	Organisme de cotisation	7 360,00 €
DEPARTEMENT DE LA HAUTE LOIRE	Organisme de cotisation	4 157,40 €
LES FRANCAS HAUTE-LOIRE	Organisme de cotisation	230,00 €
SA APIDAE TOURISME	Organisme de cotisation	810,00 €
SOLUTION GEOTREK	Organisme de cotisation	560,00 €
<b>Organisme de formation</b>		
ASSO EN AVANT KONSL' DIZ	Organisme de formation	440,00 €
Association ADASA CFA	Organisme de formation	4 375,00 €
Association CFA DE L'EDUCATION POPULAIRE	Organisme de formation	4 711,50 €
Association MFR CFA ST CHAMOND	Organisme de formation	2 625,00 €
Association MFR MONTBRISON	Organisme de formation	7 000,00 €
BAYON - Laure	Organisme de formation	2 098,50 €
CEMEA RHONE ALPES	Organisme de formation	1 050,00 €
DUMAS Mathieu	Organisme de formation	750,00 €
Entreprise GAILLARD FORMATION	Organisme de formation	650,00 €
KEZEL Sylviane	Organisme de formation	1 360,00 €
LEGER EMMANUELLE	Organisme de formation	234,00 €
MARCON MAGALI PSYCHOMOTRICIENNE	Organisme de formation	1 071,00 €
PARENTHESE BIEN NAITRE	Organisme de formation	525,00 €
RUEL MANON	Organisme de formation	1 989,92 €
SAPET HELENE	Organisme de formation	607,50 €
SARL FORMATION PRO 65	Organisme de formation	329,00 €
UFCV RHONE ALPES	Organisme de formation	480,00 €
UNION REGIONALE DES FRANCAS D'Auvergne LIMOUSIN et RHONE ALPES	Organisme de formation	8 665,00 €
<b>Primes assurances</b>		
SMACL MUTUELLE ASSURANCE	Assurances	20 806,78 €
<b>Produits pharmaceutiques</b>		
CARREFOUR MARKET / CRD	Pharmacie	230,21 €
DISTRIBUTION CASINO FRANCE	Pharmacie	91,81 €
PHARMACIE DE SAINT DIDIER	Pharmacie	177,58 €
PHARMACIE DUCROT DE LA SEAUVE	Pharmacie	31,26 €
PHARMACIE PAPPALPORE	Pharmacie	232,32 €
PHARMACIE VERCHERE	Pharmacie	71,88 €
REGIE POLE ANIMATION	Pharmacie	51,85 €
SARL PHARMACIE DU VILLAGE - Mr TRONEL	Pharmacie	341,54 €
SAS INTERMARCHE	Pharmacie	35,58 €
SAS LECLERC FIRMINY S.A. FIRMINY DISTRIBUTION	Pharmacie	15,92 €
Société PHARMACIE SOL PAULE	Pharmacie	119,50 €
SODALI	Pharmacie	47,63 €

<b>Publication</b>		
<b>Association COUP DE POUCE A L'EMPLOI</b>	Publication	<b>3 140,00 €</b>
<b>SARL DEPOSE PAR EOLE - MR GEOFFROY JEAN PAUL</b>	Publication	<b>4 643,10 €</b>
<b>SAS 2C IMPRESSIONS</b>	Publication	<b>6 626,40 €</b>
<b>Transports</b>		
<b>LOIRE AUVERGNE</b>	Transports	<b>700,74 €</b>
<b>REGIE POLE ANIMATION</b>	Transports	<b>155,50 €</b>
<b>SARL GARAGE MIRANDON</b>	Transports	<b>1 187,02 €</b>
<b>SAS AUTOCARS JACCON</b>	Transports	<b>28 680,00 €</b>
<b>SAS BERGER VOYAGES</b>	Transports	<b>849,00 €</b>
<b>Vêtements de travail</b>		
<b>SARL AFC HYGIENE SECURITE</b>	Vêtements de travail	<b>1 095,62 €</b>
<b>SAS CLINIC &amp; JOB DRESS</b>	Vêtements de travail	<b>1 085,70 €</b>
	Montant total 2	1 062 185,66 €
	<b>TOTAUX (1+2)</b>	<b>2 725 143.28 €</b>